CRIME DO ARMÁRIO: ALTAMIRANO MORTO EM P. ALEGRE

(NOTICIARIO NA ÚLTIMA PÁGINA)

RIO DE JANEIRO, QUARTA-FEIRA, 20 DE ABRIL DE 1960

Tempo: Bom. Temperatura: Em elevação. Ventos: De Norte à noite e de Sueste à tarde, fracos. Máxima: 30,3 (Praça Barão de Taquara). Mínima: 15,8 (Jardim Botânico).

ANO XXXII — N. 9.756

Diario Carioca

Fundador: J. E. de Macedo Soares

O Máximo de Jornal no Mínimo de Espaço

PREÇO: Cr$ 5,00

JUSCELINO DISSE ADEUS AOS CARIOCAS

Cerejeira: JK segue epopéia bandeirante

Em mensagem distribuída à imprensa ainda a bordo do "Vera Cruz", ontem chegado ao Rio o cardeal Manuel Gonçalves Cerejeira, patriarca de Lisboa e Legado Pontifício às festividades de inauguração de Brasília, saudou e abençoou o povo brasileiro, na pessoa do chefe da nação, que disse continuar, audaciosa e triunfalmente, a epopéia bandeirante de dar a terra imensa ao Brasil e o Brasil à Cristandade.

Com honras militares de chefe de Estado, o cardeal Cerejeira desembarcou, às 10,06 horas, no Cais da Bandeira, em frente ao Ministério da Marinha, onde foi recebido pelo presidente da República, ministros de Estado e altas autoridades civis, militares e eclesiásticas. Depois de passar em revista as tropas e dos cumprimentos de praxe, seguiu, em companhia do presidente Kubitschek, no carro presidencial, para o centro da cidade, sempre sob aclamações entusiásticas.

EMBARQUE NA "GARÇA"

Cêrca das 9 horas, as lanchas "Garça", "Gilda" e "Marambaia" zarparam do cais da Bandeira com destino ao "Vera Cruz", que se achava fundeado na boia dos cruzadores. Na primeira das embarcações, seguiram o Núncio Apostólico, dom Armando Lombardi, o embaixador Antônio Camilo de Oliveira, e o subchefe do Cerimonial do Itamarati. Às 9,50, sua eminência embarcou na "Garça", na qual embarcaram também monsenhor João de Castro, monsenhor Antônio Avelino Gonçalves, engenheiro José Frederico Ulrich, sr. Raul Ferreira, conde de Riba D'Ave, além das autoridades que o foram buscar. Na lancha "Gilda" embarcaram os demais membros da comitiva pontifícia, monsenhor Honorato Monteiro, sr. Luís Gonçalves Cerejeira e o padre-engenheiro Manuel Falcão. As embarcações foram comboiadas por lanchas do Serviço de Salvamento da PDF e particulares.

CHEGADA

A "Garça" atracou junto ao mastro da Bandeira, desembarcando, em primeiro lugar o cardeal Cerejeira e o subchefe do Cerimonial do Itamarati. Ao atingir o tôpo da escada, o Legado Pontifício foi saudado pelo comandante do 1º Distrito Naval, dirigindo-se, sempre acompanhado do funcionário do Itamarati, para a esquerda do mastro. Os demais membros da comitiva colocaram-se em linha, à esquerda e junto à escada, com a frente para o Ministério da Marinha. Em seguida, foram executados os Hinos Pontifício e Nacional, ouvindo-se, simultâneamente, as salvas de estilo.

Terminada a execução dos hinos, o Legado Papal e o presidente Juscelino Kubitschek trocaram demorado apêrto de mão. Findos os cumprimentos, o comandante da Guarda de Honra apresentou-se ao Legado e convidou-o a passar em revista as tropas. Ao deslocar-se o cardeal Cerejeira para a testa da tropa, o presidente da República dirigiu-se para o local onde se encontravam as autoridades civis, militares e eclesiásticas.

CUMPRIMENTOS

Após passar em revista a tropa formada, o que foi feito ao som da marcha "Cisne Branco", seguiu-se a apresentação às autoridades presentes. O cardeal Cerejeira cumprimentou, inicialmente, dom Carmelo Mota, que foi abraçado com ardor. Da mesma forma, foi abraçado o cardeal arcebispo do Rio de Janeiro, dom Jaime Câmara. Em seguida, os ministros de Estado foram apresentados ao Legado Pontifício, que dirigiu efusivas palavras ao sr. Francisco Negrão de Lima,

(Conclui na 2ª página)

Gronchi saúda Brasília

Em mensagem enviada ao presidente Juscelino Kubitschek, a propósito da inauguração, amanhã, de Brasília, o presidente da Itália, sr. Giovanni Gronchi, desejou ao povo brasileiro, "votos por um futuro de prosperidade sempre crescente, através da constante consolidação das instituições democráticas e do progresso da vida econômica e social".

Considerando a inauguração da nova capital como "um dia de fausto para a latinidade", o presidente italiano referiu-se "à intrépida valorização dos recursos inexauríveis da terra brasileira", à qual se dedica com entusiasmo o nosso povo, sob a orientação do presidente Juscelino Kubitschek.

MENSAGEM

Tem o seguinte teor a mensagem congratulatória do presidente Giovanni Gronchi ao presidente Juscelino Kubitschek:

"Ao ensejo da inauguração da nova Capital — Brasília — em dia de fausto para a latinidade, quero fazer chegar ao povo brasileiro a saudação e os votos de felicidade do povo italiano e meus pessoais, votos por um futuro de prospe-

(Conclui na 11ª pág.)

CARDEAL NA TERRA DE SANTA CRUZ

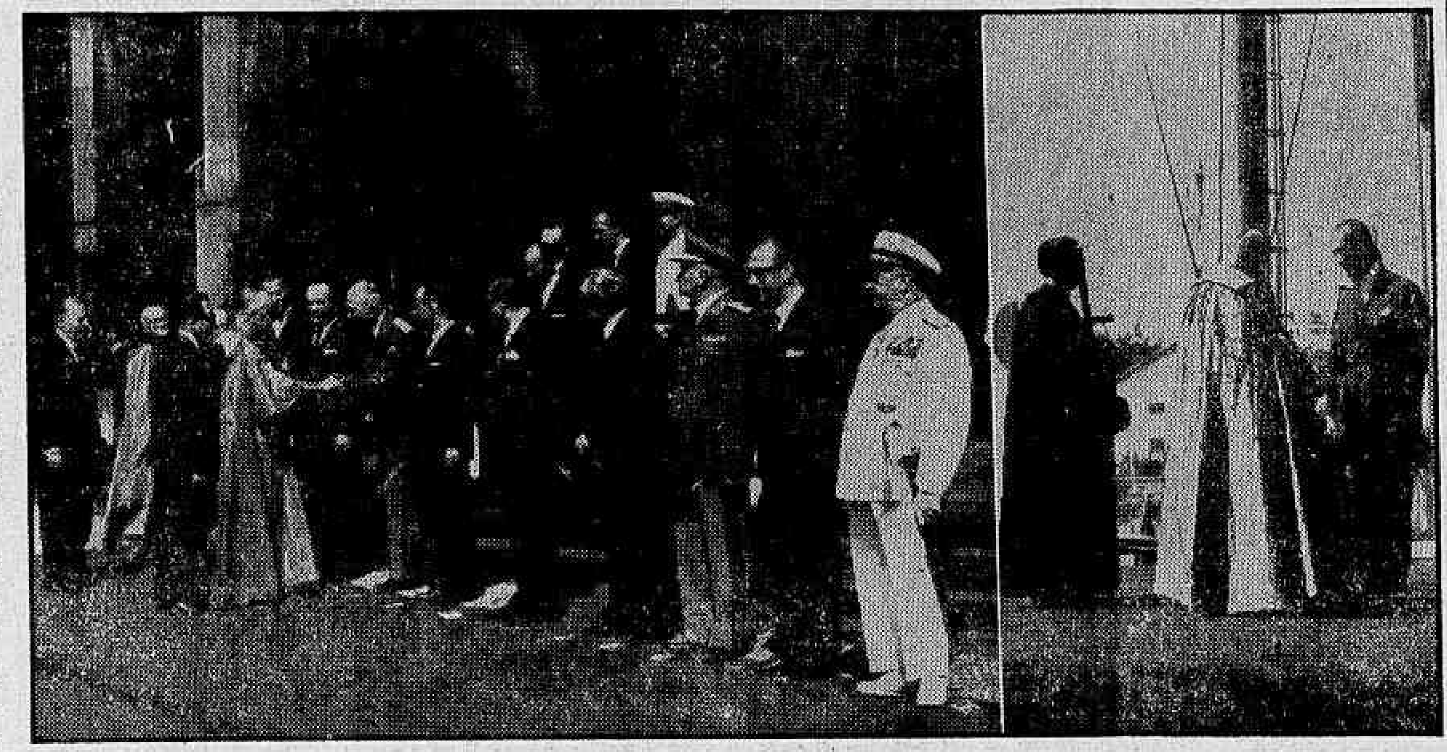

Após o desembarque da lancha "Garça", que o foi buscar no "Vera-Cruz", e as formalidades de estilo, o cardeal Cerejeira, Legado Pontifício às festividades da inauguração de Brasília, cumprimenta, na foto à esquerda, os ministros de Estado, enquanto que, na da direita, recebe a saudação do presidente Juscelino Kubitschek, no Cais da Bandeira, fronteiro ao Ministério da Marinha

Brasília superlotada continua a receber

Brasília já está superlotada. O movimento de tráfego na cidade tornou-se intensíssimo e ainda continua chegar a todo instante, numa verdadeira romaria, levas e levas de pessoas, que utilizando os mais diversos meios de condução, vão assistir o mais empolgante espetáculo presenciado no Brasil ou talvez no mundo, que serão os festejos de comemoração da transferência da nova Capital da República.

Mais ninguém se entende na NOVACAP. Verdadeiro borborinho tomou conta da cidade. A azáfama de instalações de visitantes, o corre, corre de milhares de pessoas em procura de hotéis e alojamentos, deu novo aspecto à vida de Brasília, já por si agitadíssima no setor de trabalho.

POEIRA NA CIDADE LIVRE

A cidade livre está envolta numa compacta nuvem de pó, devido as suas ruas não serem asfaltadas e ser aquêle núcleo o reduto do comércio local, onde milhares de veículos transitam em tôdas as direções. Não mais se encontra uma vaga nos hotéis do Núcleo Bandeirante, condições da qual estão se aproveitando seus proprietários para auferirem lucros escorchantes, cobrando até 800 cruzeiros por aluguel de uma casa durante uma noite.

INSTRUÇÕES AOS AVIADORES

A Diretoria de Rotas Aéreas expediu minuciosos avisos

(Conclui na 2.ª pág.)

Sette foi empossado e promete cuidar do Rio

Frisando que o seu único objetivo é conseguir realmente realizar os objetivo do presidente Juscelino Kubitschek de fazer do Rio "aquilo que sempre foi sua tradição: uma cidade bela, tranquila, em que a vida é realmente agradável e onde nós devemos nos orgulhar de viver", o ministro José Sette Câmara respondeu de improviso ao discurso com que o saudou ontem o titular da Justiça, sr. Armando Falcão, ao empossá-lo no cargo de governador provisório do Estado da Guanabara.

Em sua oração, proferida também de improviso, o ministro da Justiça disse que bem inspirado andou o presidente da República quando escolheu o nome do sr. Sette Câmara para a governança, em caráter provisório, do Estado da Guanabara, que "nasce, assim, sob os melhores auspícios, em função da nova era que se abre para o Brasil, com a transferência da capital para o Planalto Central, em Goiás".

A SOLENIDADE

A solenidade de posse do ministro Sette Câmara no cargo de governador provisório do Estado da Guanabara foi realizada ontem, às 11 horas, no gabinete do ministro Armando Falcão, a ela tendo comparecido parlamentares, membros da Câmara de Vereadores do Rio, altas autoridades e amigos do primeiro chefe do Executivo do mais novo Estado da Federação. Lido o têrmo de posse pelo sr. José Vieira Coelho, chefe do gabinete do titular da Justiça, e após o sr. Sette Câmara assiná-lo, o sr. Armando Falcão, em breve improviso, pôs em relêvo a modéstia do ex-chefe da Casa Civil da Presidência que lhe pedira para

(Conclui na 11ª pág.)

JK: batalha conjunta para eliminar reino da miséria

"Vamos iniciar uma batalha conjunta para solucionar neste hemisfério o grave problema da estagnação, que é o reino da miséria", pois "já sabemos que só há uma luta válida, a de acelerar o desenvolvimento, a fim de pôr paradeiro ao atraso que nos degrada" — disse o presidente Juscelino Kubitschek, ao discursar, ontem, no Itamarati, na reunião da Comissão Brasileira da Operação Pan-Americana, da qual participaram todo o Corpo Diplomático, ministros de Estado e convidados especiais.

Depois de frisar que a "consciência de que existem populações às quais não aproveita sequer serem livres é o fundamento moral da OPA, vale dizer, a sua substância", agradeceu, "de modo muito especial, pelo seu devotamento sobretudo à causa pan-americana, aos embaixadores José Carlos de Macedo Soares, Negrão de Lima e ministro Horácio Láfer, salientando que o "largo tirocínio de seus ex-ministros e do atual fizeram que não sofresse solução de continuidade a linha da política brasileira, traçada pelos seus mais ilustres dirigentes".

OS TRABALHOS

Iniciando a solenidade, depois de ter recebido uma homenagem dos funcionários do Ministério das Relações Exteriores, nos jardins do Itamarati, o presidente Juscelino Kubitschek, na presidência dos trabalhos, deu a palavra ao ministro Horácio Láfer, que agradeceu a presença dos chefes de Missões Diplomáticas e historiou as atividades e realizações do Itamarati, durante sua gestão e de seus antecessores, focalizando ainda os princípios objetivos da OPA. Discursaram também o decano do Corpo Diplomático, o Núncio Apostólico Armando Lombardi, elogiando a inicia-

(Conclui na 11ª pág.)

Deixa hoje o Catete às 9 horas e segue logo para Brasília

Declarando-se possuído da sensação de estar perdendo alguma coisa, o presidente Juscelino Kubitschek dirigiu-se ontem à noite ao povo carioca, exprimindo seu adeus "a esta encantadora cidade do Rio de Janeiro que, com excedível generosidade, hospedou o govêrno durante quase dois séculos".

O presidente, que deixará o Catete, hoje, às 9 horas, descendo a escada principal pela qual subiu, no dia 31 de janeiro de 1956, ao assumir o govêrno, pouco depois estará voando para Brasília, onde às 17 horas, receberá do prefeito Israel Pinheiro as chaves da cidade que, a partir de amanhã será a sede oficial do govêrno da República.

O ADEUS DE JK

Falando do Palácio das Laranjeiras, através do programa "Voz do Brasil", o presidente Kubitschek disse as seguintes palavras de despedida ao povo do Rio de Janeiro:

"Povo Carioca: "A tranquilidade de consciência pelo dever cumprido se reúne a tristeza de adeus a esta encantadora cidade do Rio de Janeiro que, com inexcedível generosidade, hospedou o govêrno durante quase dois séculos".

A transferência não se faz sem os efeitos de natureza emocional. Confesso que me acho possuído, ao transmitir-vos esta mensagem de afeto e reconhecimento, pela sensação de estar perdendo alguma coisa — o privilégio de viver convosco, altivo, nobre e culto povo que, com o correr do tempo, vim a conhecer melhor e cada vez mais amar.

"Estou certo de que, embora de longe, o magnetismo da vossa cidade continuará a imprimir caráter particular a decisões fundamentais para os rumos do Brasil e que os vossos centros de cultura prosseguirão jorrando a luz que dirige a marcha do Brasil para o seu grande destino.

"Bem sabeis que, ao cumprir o preceito da Constituição que determina a mudança da capital do país para o planalto central, atendemos a um imperativo de nossa formação republicana federativa. Com êsse passo, remontamos às nossas raízes históricas e rendemos, aos varões ilustres que se constituiram patriarcas da Nação brasileira, homenagem das mais grandiosas de quantas lhes foram prestadas.

"Deixo a responsabilidade da administração do Estado da Guanabara a um dos meus mais dedicados auxiliares, embaixador José Sette Câmara Filho, que demonstrou, em todos os momentos, firmeza de caráter, inteligência arguta e excepcional exação no cumprimento dos deveres. Será êle um digno sucessor dos eminentes prefeitos, drs. Sá Lessa, Negrão de Lima e Sá Freire Alvim, que o precederam, aos quais, de público, manifesto o meu mais sincero e efusivo reconhecimento pelos inestimáveis serviços prestados à cidade do Rio de Janeiro, durante o meu govêrno.

"Quero render, aqui, homenagem ao vosso último prefeito, dr. Sá Freire Alvim, honrado homem público, administrador dos mais eficientes, realizador de inúmeras obras que em definitivo hão de mar-

(Conclui na 2ª página)

Batista assumiu Trabalho

O deputado João Batista Ramos, ao receber ontem o cargo de Ministro do Trabalho das mãos do sr. Fernando Nóbrega anunciou que "Brasília, epopéia do gênio realizador do presidente Juscelino Kubitschek, há de iniciar as suas atividades como nova capital do país, sob os auspícios do Estatuto que visa a proteção do trabalhador", ou seja, a Lei Orgânica da Previdência Social.

A solenidade de transmissão do cargo foi realizada no salão Nobre do Ministério, às 16 horas, achando-se presente a totalidade da bancada do PTB no Congresso, além de deputados e líderes de outros partidos e numerosas delegações

(Conclui na 2ª página)

Fim de conversa

A VELHA e honrada UDN está combatendo em várias frentes, tentando sobreviver. O seu esfôrço não é emocionante, porque nos setores dos desempregados do Partido, não há muita sinceridade e honradez. E tanto é assim, que as suas repetidas crises e desentendimentos são mistérios e enigmas que nem mesmo os udenistas mais responsáveis conseguem penetrar. O fato é que o honesto sr. Magalhães Pinto, depois de sofrer as obras do diabo, decidiu inesperadamente aliviar-se do pêso das intrigas e insatisfações do Partido. O seu recurso consistiu em passar a vara a dois inocentes nas artimanhas políticas e mais o sr. Carlos Lacerda Os dois inocentes não tinham nada com isso. O terceiro, isto é, o sr. Carlos Lacerda tinha tudo. Mas ninguém sabe o que está trabalhando na sua mioleira. Mas, que êle alimenta segundas intenções, não há dúvida nenhuma.

O ÊRRO do sr. Magalhães Pinto e de alguns outros veteranos da UDN é supor que o Jânio Quadros ainda é uma fôrça eleitoral capaz de os carregar às costas para dividirem os despojos da vitória. Daí descobrirem-se tesouros de paciência, que os levam a todos os sacrifícios de amor-próprio e dignidade. O Quadros mente, denega os seus compromissos, faz declarações contraditórias e bate com a porta do partido na cara dos seus chefes. Os velhos da UDN resistem a tôdas as afrontas, julgando-se comprometidos com a salvação partidária. Entretanto, o Jânio Quadros apareceu completamente derrotado desde que a opinião pública lhe sondou a falta de caráter no episódio das renúncias.

Na verdade, em política, as vitórias vêm pré-fabricadas, quer dizer, formam-se como sistemas sentimentais, de um olhar ou de um encontro misterioso.

O Jânio Quadros não tinha nenhuns requisitos ou atributos para pleitear os votos do povo brasileiro. O que houve entre êle e o povo paulista foi um equívoco ou um êrro de pessoa. Enquanto o Jânio apresentava-se aos brasileiros com todos os defeitos de índole ou temperamento que o nosso povo não gosta — surgia na arena um gigante de inteligência, bondade, espírito público, coragem e desprendimento.

JUSCELINO está legalmente impedido de pleitear votos nas urnas presidenciais, mas não se trata disso. Trata-se da vocação e empenho nacional de prestigiar e fortalecer um chefe nacional, êsse sim, com os requisitos e atributos de um grande condutor de homens.

O Jânio Quadros é o candidato da oposição. O que significa êsse desvio de profissionais da política, em face da formidável proposição que encerra os destinos do Brasil?

J. E. DE MACEDO SOARES

Mal súbito põe Ademar em hospital

S. PAULO, 19 — (TSP-DC) — O prefeito desta capital, sr. Ademar de Barros, foi acometido de mal súbito, às últimas horas da tarde de ontem, sendo internado, às pressas, no Hospital Osvaldo Cruz, onde será submetido a rigoroso exame médico, segundo revelou sua espôsa, dona Leonor de Barros, à reportagem.

Fontes ligadas ao gabinete do chefe do Executivo muni-

(Conclui na 2.ª pág.)

LOTT VISITA TÚMULO DE GETÚLIO

O marechal Lott e o sr. João Goulart visitaram, ontem, — aniversário natalício do presidente Vargas — o seu modesto túmulo na cidade de São Borja onde, em romaria, seis mil gaúchos, acenderam velas, depositaram flôres e rezaram. Ali, em silêncio, o marechal demorou-se quatro minutos. Em voz baixa, o vice-presidente João Goulart contava detalhes da trasladação dos restos mortais para aquêle jazigo. Havia aproximadamente mil pessoas em volta do túmulo quando os candidatos da coligação PSD-PTB chegaram ao cemitério. Apesar do local impróprio a certas manifestações, o povo soltou foguetes e bateu palmas no momento em que os dois, Lott e Jango, passaram o portão do cemitério. O marechal regressou ao Rio, às 21 horas de ontem em avião da Varig. O sr. João Goulart e família voltaram em avião da Fôrça Aérea Brasileira. Ambos seguirão hoje para Brasília para as cerimônias de inauguração da nova capital. Na terceira página, estão publicado o discurso (e detalhes) da excursão do marechal Lott às cidades de Cachoeira do Sul, Bagé e S. Borja

CONCLUSÕES DA PRIMEIRA PÁGINA

Juscelino...

car a sua gestão à frente do Executivo Municipal.

"Ao despedir-me, asseguro que, enquanto eu fôr presidente da República, há de darvos o govêrno federal inteira colaboração, a fim de que o Rio de Janeiro mantenha o título com que o mundo todo a consagra — Cidade Maravilhosa".

INSTALAÇAO DO SUPREMO

O Supremo Tribunal Federal instala-se amanhã, dia 21, às 9,30 horas, em seu edifício-sede, na Praça dos Três Podêres, na nova capital, em sessão solene e extraordinária, presidida pelo ministro Barros Barreto. Estarão presentes à primeira reunião do STF em Brasília os ministros Lafaiette de Andrada, Nélson Hungria, Vilas Boas, Cândido Mota Filho, Gonçalves de Oliveira, Sampaio Costa e Vasco Henrique d'Avila. Não participarão dos trabalhos, por motivos justificados, os ministros Luís Gallotti, Ribeiro da Costa, Ari Franco, Hahnemann Guimarães e Rocha Lagoa. O procurador geral da República, sr. Carlos Medeiros Silva, estará presente ao ato.

A alta Côrte, após instalarse, prosseguirá em recesso até o reinício das sessões para julgamentos.

TFR SERA' A 22

O Tribunal Federal de Recursos vai instalar-se solenemente em Brasília, em sessão que será realizada no dia 22, às 10,30 horas, sob a presidência do ministro Afrânio Antônio da Costa. Comparecerão ao ato os ministros Sampaio Costa, Henrique d'Avila, Djalma da Cunha Melo, Cândido Lôbo, Godoi Ilha e Oscar Saraiva e o subprocurador geral da República, sr. Alceu Barbêdo. Estará ausente, justificadamente, o ministro Vasconcelos Filho. O Tribunal Federal de Recursos, a exemplo do Supremo Tribunal Federal, premanecerá em recesso após a solenidade de instalação.

GABINETE DA FAB

A partir de ontem, o gabinete do ministro da Aeronáutica passou a funcionar em Brasília. Ontem, o ministro Francisco de Melo despachou todos os expedientes que estavam sôbre sua mesa, encerrando as atividades do gabinete, que funcionava no 11.° pavimento do edifício-sede, na Av. Marechal Câmara, 233.

O último ato assinado pelo chefe da FAB foi uma mensagem circular direta, dirigida aos chefes de tôdas as repartições e estabelecimentos e comandantes de unidades da FAB, informando que a partir de hoje passará a despachar todo o expediente no seu novo gabinete, em Brasília.

O brigadeiro Melo seguirá hoje, às 7 horas, para a nova capital, decolando no comando do seu C-47 n.° 2031 da Base Aérea do Galeão, tendo como copilôto seu filho, capitão Aroldo Corrêa de Melo e acompanha do apenas dos seus ajudantes de ordens, capitães Domingos Silvino Piccoli e José Pessoa Cavalcânti de Albuquerque Filho.

O chefe do gabinete ministerial, brigadeiro Francisco Teixeira, desde ontem está instalado em Brasília.

Os oficiais-generais da FAB, convidados para assistir às festas de inauguração da nova capital seguirão hoje, embarcando às 8 horas, no Aeroporto Santos Dumont, regressando dia 24, às 13,15 horas, de Brasília.

MINISTRO DA GUERRA

O ministro da Guerra, marechal Odylio Denis, deixará hoje o Rio, rumo a Brasília onde, na nova capital, inaugurará definitivamente o seu gabinete de trabalho, já ali instalado há vários dias. O seu embarque verificar-se-á às 11.30 horas no Galeão, local em que vai ser alvo de uma grande manifestação de aprêço da parte não só da oficialidade desta Guarnição, como de todos os generais já para isso convidados. O I Exército, na pessoa de seu comandante, general Nestor Souto de Oliveira, tomou tôdas as providências para as honras militares e homenagens ao chefe do Exército.

TRIBUNAL MILITAR

Viajará hoje, às 10.15, no Galeão, com destino a Brasília, onde vai assistir às solenidades de inauguração da nova capital o general Tristão de Alencar Araripe, ministro presidente do Superior Tribunal Militar. Na oportunidade o ilustre viajante representará a Justiça Militar nas cerimônias de instalação e abertura dos trabalhos de mais alto Tribunal de Justiça do país.

MINISTRO DA AGRICULTURA

A fim de participar das solenidades inaugurais da nova capital, o Ministério da Agricultura, sr. Fernando Nóbrega, seguirá hoje para Brasília, no "Viscount" que conduzirá o presidente Juscelino Kubitschek e, também, alguns outros ministros de Estado. O sr. Fernando Nóbrega permanecerá no Planalto durante tôda a semana, devendo retornar ao Rio sábado ou domingo.

PINOTTI JÁ FOI

Viajando no "Viscount" presidencial, seguiu na tarde de ontem para Brasília o ministro da Saúde, acompanhado do seu secretário particular e de outros membros de seu gabinete. A partir de hoje, o sr. Mário Pinotti estará despachando normalmente na nova capital, onde já se encontram os diretores das principais repartições daquela Secretaria de Estado.

BRIZOLA SÓ A 21

PORTO ALEGRE, 19 (Da sucursal do DC) — Atendendo o convite formulado pelo presidente Kubitschek, o governador Leonel Brizola deverá estar presente aos atos de inauguração da nova capital da República. O chefe do Executivo gaúcho lerá mensagem à Assembléia Legislativa do Estado nos 15 minutos da madrugada do dia 21, embarcando rumo a Brasília por volta das 5.30.

A comitiva do Rio Grande do Sul viajará no "Caravelle" da Varig, devendo aterrar antes do início das solenidades, que estão programadas para às 9,30.

Batista...

de trabalhadores que realçaram a identificação do novo ministro com o programa defendido pelo sr. João Goulart e pelo PTB.

NÓBREGA DESPEDE-SE

Disse, inicialmente, o sr. Fernando Nóbrega, em discurso, que a unanimidade dos aplausos pela escôlha do novo ministro se justificava por ser o deputado paulista "homem identificado com a legislação do trabalho e, de longa data, dono do Orçamento, do Ministério do Trabalho, na Comissão de Finanças da Câmara". Realçou a sua "probidade inatacável", salientando que "com seu exemplo de honradez e de dinamismo V. Exa. irá servir ao Brasil e honrar São Paulo".

De sua parte acentuou que deixava a Pasta com a tranquilidade de quem nunca cometeu uma injustiça conscientemente e que trabalhara, em momentos árduos, para manter a paz social no Brasil.

APOIO DA BANCADA

O sr. Oswaldo Lima Filho declarou, a seguir, que a representação trabalhista na Câmara ali comparecia para expressar ao antigo líder a sua total confiança e satisfação pelo acêrto da escôlha do novo titular do Trabalho, "a cujo esfôrço deve o trabalhador a reforma da Lei Orgânica da Previdência Social, que êle ajudou a elaborar no Legislativo para agora tornar-se o seu regulamentador e executor".

A deputada Ivete Vargas, na qualidade de presidente do PTB paulista, levou ao deputado Batista Ramos a solidariedade daquela seção estadual.

"Os trabalhistas estão todos unidos em tôrno de um ideal comum" — frisou, dizendo ainda que, esquecidas tôdas as divergências, ali estava para dizer que a escolha do presidente da República e do sr. João Goulart "honra São Paulo e a seção paulista do PTB".

Outro orador foi o sr. Benedito Cerqueira, presidente do Sindicato dos Metalúrgicos. Depois, outro líder operário, sr. Eurípedes Aires, que levou ao sr. Batista Ramos o apoio dos líderes sindicais do Estado do Rio, que compareceram incorporados ao ato, conforme decisão, em reunião realizada em Niterói.

OS PRESENTES

Achavam-se entre os presentes, as seguintes pessoas: governador e ex-ministro Parsifal Barroso; sr. Abelardo Jurema, líder da Maioria; deputados Bento Gonçalves, Mendes de Morais, Wilson Fadul, Uriel Alvim, Doutel de Andrade, Edgar Bezerra Leite, Carvalho Sobrinho, José Talarico, Abguar Bastos; senador Gomes de Oliveira; sr. Mário Pacheco, representando o marechal Teixeira Lott; presidentes de Institutos, autoridades etc.

LEI ORGANICA

Em outra parte da sua oração, declarou o novo ministro do Trabalho:

"Quanto a nós, autores que fomos do substitutivo ao projeto da Lei Orgânica da Previdência, acreditamos que, com a sua aprovação, já teremos dado um grande passo no sentido do aperfeiçoamento da estrutura e funcionamento das instituições de previdência. O novo Estatuto viera substituir as centenas de Leis, Decretos e atos ministeriais que versam a matéria. Dentre as disposições de importância do Projeto aludido, podemos alinhar algumas: a que regulariza a dívida da União; a que institui o sistema de colegiado para a administração dos Institutos, mediante representação das classes patronais e dos trabalhadores nos órgãos diretivos, atendendo, dessa forma, justa aspiração das classes; e ainda a que organiza, em novas bases, os órgãos jurisdicionais. Teremos Juntas de Julgamento e Revisão, para julgar os processos de benefício na sede das Delegacias, o Conselho Fiscal, o Departamento Nacional de Previdência Social e o Conselho Superior da Previdência Social, todos êles órgãos colegiados que se constituirão de representantes dos empregados, empregadores e do govêrno.

No que tange ao Plano de Benefícios entre outras vantagens, ocorre lembrar a instituição da aposentadoria especial para os trabalhadores em serviços penosos e insalubres, o auxílio funeral para todos os Institutos e a assistência médica, cuja solução, sem embargo dos esforços dos sindicatos e outras entidades tem de ser equacionada e resolvida pelas instituições de previdência social.

Nós, que tudo demos na feitura e aprovação do substitutivo ao Projeto da Lei Orgânica, assumimos o compromisso de regulamentá-la no menor prazo possível, a fim de deixá-la em condições de imediata e perfeita execução. Êsse, e sobretudo êsse, o sentido da nossa investidura nesta pasta.

Cerejeira...

embaixador do Brasil em Portugal.

Finalizando as apresentações, cumprimentou as altas autoridades eclesiásticas, chamando a atenção dos presentes a forma com que se dirigiu o patriarca de Lisboa a dom Hélder Câmara, com quem trocou várias palavras.

CORTÊJO

Dirigiram-se, em seguida, o cardeal Cerejeira e o presidente Juscelino Kubitschek, para o carro presidencial, que se deslocou, ante a continência e os dobrados das bandas da tropa formada para a Praça Barão de Ladário. Prosseguindo o cortêjo em seu itinerário, ao longo do qual estavam formados contingentes do Exército, Marinha e Aeronáutica, constituindo o Destacamento Misto comandado pelo general Paulo Tôrres.

Na Avenida Rio Branco e em tôdas as ruas por que passou, foi o cardeal patriarca de Lisboa alvo de calorosos aplausos, dirigidos também ao presidente Kubitschek, cujo nome foi várias vêzes vivado pelo povo, que dava vivas ainda a Portugal e Brasil. Sempre aclamado, o cardeal Cerejeira dirigiu-se à casa do sr. Roberto Marinho, onde ficará hospedado até o momento de seguir, ainda hoje, para Brasília, onde oficiará a missa solene de inauguração da nova capital, em altar que ostentará a cruz de ferro que chegou com o descobridor às terras do Monte Pascoal e presente também no altar em que frei Henrique de Coimbra celebrou a primeira missa na então ilha de Vera Cruz, depois Terra de Santa Cruz e hoje Brasil.

Mau súbito...

cipal, no Ibirapuera, informam que o candidato do PSP à Presidência da República apresenta certa gravidade, não se sabendo, porém, a natureza do mal que o acometeu tão repentinamente.

LISONJEIRO

As últimas horas da noite, informava-se que o estado de saúde do prefeito era lisonjeiro, prendendo-se o seu internamento a um choque de hérnia, mal de que sofre há algum tempo. As mesmas notícias admitiam que amanhã (hoje) possa êle deixar o hospital e viajar para Brasília.

Brasília...

aos aviadores, recomendando-lhes máxima atenção e cuidados no desempenho das funções de vôo, mòrmente aquêles que deixam ou se dirijam à Brasília.

Prevendo congestionamento invulgar do tráfego aéreo nas proximidades da nova capital, assim como nas rotas que unem aquela cidade aos demais centros do país, a DRA tomou medidas especiais de proteção ao vôo, tendo proibido todos os vôos de instrumentos fôra da aerovia entre Brasília e Rio de Janeiro, inclusive acima do nivel de 3.900 metros, vôos êsses que devem compulsòriamente sobrevoar o rádiofarol de Belo Horizonte. Foram proibidos, igualmente, os vôos de aviões sem rádio, na zona de aproximação de Brasília. As medidas excepcionais adotadas pela Diretoria de Rotas Aéreas já entraram em vigor e prevalecerão até o dia 25 do corrente.

JACTOS PARA A IMPRENSA

Para transportar correspondências urgentes e material cinematográfico, e fotográfico não muito pesados dos jornais e emissôras de rádio e televisão, a FAB programou para hoje a vinda de um avião de Brasília e amanhã dois, um pela manhã e outro à tarde.

MOÇAS DO FESTIVAL

Já se encontram em Brasília, hospedadas num dos blocos residenciais do IAPI, as oitenta moças vindas do Rio para tomar parte no «Festival de Brasília», espetáculo que marcará o encerramento das comemorações na inauguração da nova capital.

O Festival de Brasília consiste numa alegoria às duas capitais que o país já teve, e à construção e inauguração de Brasília, e será representada por 1.200 figurantes no dia 23, às 21 horas, na marquisa do edifício do congresso, iluminada por refletores do Exército.

O espetáculo de encerramento é de autoria do acadêmico Josué Montelo, com músicas de Villa-Lobos e Hekel Tavares, sob a direção de Chianca de Garcia, e vem sendo ensaiado há vários meses.

POLICIAMENTO

A fim de integrar o policiamento durante a inauguração de Brasília, já se encontram na nova capital 617 policiais de várias localidades do país, bem como os delegados Milton Lopes da Costa e Carlos Alberto Antunes.

Os Estados que colaboraram, fornecendo contingentes, foram os seguintes: Goiás, 475; Minas, 12; São Paulo, 12; Estado do Rio, 5; Rio (a partir de amanhã, Estado da Guanabara), 113, além de quatro elemento da Polícia Marítima, chefiados pelo inspetor Hugo Miranda, que ficarão definitivamente em Brasília.

QUEIMA DE FOGOS

BRASÍLIA, 19 (Tsp-DC) — No dia 21, às 18 horas, em comemoração à inauguração de Brasília, será realizada a maior queima de fogos do mundo. Toneladas de fogos de artifício serão incendiados para festejar a "realização Brasília". A essa homenagem estarão presentes o presidente da República, todo o ministério, autoridades civis, militares e eclesiástica do Brasil e de países amigos.

Milhares de operários que vêm trabalhando no novo Distrito Federal desde a sua planificação estão empenhados nêstes últimos dias, numa tarefa gigantesca, que é de dar os últimos retoques em muitos edifícios, quando faltam apenas 48 horas para que a capital brasileira seja inaugurada. Êsses trabalhadores estão funcionando 24 horas por dia, em ritmo acelerado. Mesmo assim a comissão de instalação do Distrito Federal garante que os operários vencerão a batalha "retoque".

HOLLYWOOD PRESENTE

BRASÍLIA, 19 (Tsp-DC) — Como integrantes de um grupo de 35 pessoas que veio dos Estados Unidos, chegou a esta cidade ontem os conhecidos artistas cinematográficos de Hollywood Leo Carrilo e Ziva Roldan. Os referidos artistas vieram como embaixadores da terra do cinema para assistir as solenidades de inauguração da Nova Capital.

Fazem parte também dêsse grupo, os srs. Conrad Hilton, dono da mais fabulosa cadeia de hotéis do globo; sr. e sra. Charles Beard, presidente Internacional da Braniff e o sr. Montemunro, da United Press e da Movietone.

500 AVIÕES CHEGAM DIÀRIAMENTE

BRASÍLIA, 19 (Tsp-DC) — Tornou-se num dos mais movimentados do mundo o aeroprto desta cidade, onde a média diária de pouso eleva-se a 500.

A maioria dêsses aviões está transportando visitantes ilustres, deputados, senadores, ministros e governadores de Estado, que participarão das solenidades de inauguração do novo Distrito Federal. Somente da FAB aterraram hoje de manhã nesta cidade 90 aviões transportando mantimentos, passageiros e material de imprensa.

ACABOU TRANSPORTE

B. HORIZONTE, 10 (Tsp-DC) — Não há mais meios de transporte desta Capital para Brasília, até o dia 21, ocasião da sua inauguração.

Ônibus, aviões, taxis aéreos e, enfim, até carros de aluguéis, não mais são encontrados por preço algum. As reservas de passagens iá atingiram ao máximo, receiando-se que inúmeras pessoas fiquem nesta cidade por falta absoluta de transporte.

MADRIGAL CANTARA

B. HORIZONTE, 10 (Tsp-DC) — O "Madrigal Renascentista" que cantou para o presidente Eisenhower, seguiu para Brasília, onde à zero hora do dia 21 cantará a "Missa da Coroação", de Mozart, marcando o início dos festejos da Nova Capital. Cine-repórteres da maioria das emprêsas de cinema estrangeiro filmarão o "Madrigal Renascentista". De cada um dos principais hotéis desta cidade, estão saindo, diàriamente, para Brasília vinte e três pessoas, segundo observações que a reportagem colheu em cada estabelecimento.

A maioria dos viajantes pertence à Zona do interior.

BRASÍLIA, 19 (Tsp.-DC) — Dos 90 aviões da Fôrça Aérea Brasileira, que farão a ponte aérea entre Rio e Brasília, 30 chegaram hoje, trazendo funcionários para esta cidade.

Quatro dos aparelhos estão à disposição da imprensa, carregando material fotográfico, cinematográfico e jornalístico em geral, entre São Paulo, Rio e Brasília. Dois dêles já decolaram hoje com destino a São Paulo. É grande o movimento de automóveis, jipes e caminhões em tôda a área de Brasília. Vê-se a todo instante nesta cidade carros com placas não só de todos os Estados da federação, como de vários Estados norte-americanos, desde os da costa do Norte do Atlântico até a do Pacífico. A maioria dos carros pertence à Califórnia. Muitos automóveis de diversos países da Europa são igualmente vistos. Da América Latina muitos já estavam aqui desde a semana passada. Centenas de turistas invadiram a cidade e estão colhendo fotografias de todos os prédios já construídos, bem como de praças, estradas, ruas e parques de diversões.

INAUGUROU LINHA BRASÍLIA-NOVA IORQUE COM ATRASO

BRASÍLIA, 19 (Tsp.-DC) — Com atraso de algumas horas, pois estava marcado para as duas horas da madrugada, chegou está manhã a Brasília o avião da Pan-American World Airways, procedente de Nova Iorque, inaugurando, assim, a linha Nova Iorque-Brasília. De agora em diante êsses vôos serão realizados duas vêzes por semana, com uma única escala em Caracas. Daqui o avião partirá diretamente para Buenos Aires.

MADRUGADORES

BRASÍLIA, 19 (Tsp.-DC) — Às 5 horas da manhã de hoje já as ruas desta cidade estavam repletas de turistas madrugadores, que começaram suas atividades desde cêdo. Muitos dêsses visitantes estão se dirigindo para acampamentos nas proximidades do aeroporto, onde deverá o presidente Kubitschek desembarcar por volta das 14,30 horas. O presidente da República será recebido pelo sr. Israel Pinheiro e pelos entusiastas hóspedes de Brasília, que querem prestar-lhe uma homenagem "tôda espontânea".

FALTAM LAVADEIRAS

BRASÍLIA, 19 (Tsp.-DC) — Todos os que se encontram aqui, quer residentes quer simples visitantes, estão tendo as maiores dificuldades no que se refere à lavagem de roupa. Isso porque, lavadeiras não se encontram em lugar algum e quando aparecem, a lavagem de uma simples peça custa no mínimo trinta cruzeiros. Assim sendo, atualmente, é muito comum às pessoas (homens e mulheres) lavarem suas próprias roupas, quer em hotéis quer em casas particulares.

NIEMEYER FALA SOBRE BRASÍLIA

BRASÍLIA, 19 (Tsp.-DC) — "Estou convencido de que fizemos tudo quanto era possível", declarou o arquiteto Oscar Niemeyer, ao ser abordado pela reportagem, às vésperas da mudança da capital para Brasília.

"Esperamos — acrescentou o famoso urbanista — que a cidade se constitua num ponto de atração e num lugar onde os homens possam ser mais felizes sem os transtornos das grandes cidades mal planificadas".

FUGA AS LIMITAÇÕES

Niemeyer, embora atarefado com o seu trabalho, disse que a arquitetura em Brasília procura fugir às limitações que certas correntes apresentam.

"Desejamos que ela seja funcional, mas antes de tudo que seja alguma coisa de belo e que constitua motivo de interêsse".

EXEMPLO

"A arquitetura de Brasília, à qual nos dedicamos durante três anos — continuou Niemeyer — servirá em certos aspectos de exemplo à arquitetura nacional, fixando para os edifícios da zona urbana um critério de unidade, dando aos prédios isolados a necessária harmonia e a liberdade de formas que as possibilidades do concreto armado permite.

— "O que nos agradou — concluiu o arquiteto — foi sentir o ardor de quantos colaboraram, um entusiasmo que sòmente uma obra como esta, tão justa e necessária, poderia produzir".

PANE NAS MICRONDAS

BRASÍLIA, 19 (Tsp-DC) — O sr. Israel Pinheiro, prefeito da NOVACAP desejava comunicar-se com o presidente Juscelino Kubitschek, de hora em hora, pondo-o a par dos acontecimentos da futura capital federal. Sua esperança para isso era o serviço de microndas, inaugurado com sucesso anteontem. Mas, ainda não se sabe qual o defeito técnico que afetou o novo serviço, o certo que tôda a tarde de hoje foram interrompidas as comunicações pelo sistema, tornando Brasília outra vez isolada do resto do país, enquanto os técnicos envidam todos os esforços para pô-lo novamente a funcionar, agora que se aproxima a data de inauguração da cidade. Por outro lado, o sr. Ernesto Silva, um dos diretores da NOVACAP, se submeteu hoje, a uma sabatina com a reportagem, respondendo aos itens sôbre o que Brasília pode oferecer no momento aos que nela vão residir. Eis as suas respostas: Telefones — "Amanhã será entregue ao público o serviço telefônico, inaugurado oficialmente quando o sr. Israel Pinheiro falou com o presidente da República, no Rio" Médico — "Habitantes e funcionários de Brasília terão o serviço médico que desejarem. Estamos preparados para isso, com aparelhagem e médicos suficientes". Escolas — "Membros do Legislativo, Executivo, bem como os habitantes de Brasília terão escolas suficientes para seus filhos". E acrescentou: "As crianças de Brasília disporão de um ensino moderno e não ficarão em casa, tolhidas, ou perambulando pelas quadras. Em cada superquadra há escolas e parque par recreio".

Para
NEW YORK
escalando em Bahia e Trinidad

Próximas saídas:
Para Bahia, Trinidad e New York
SS ARGENTINA — 3 Maio(*)
SS ARGENTINA — 3 junho(*)
SS ARGENTINA — 8 de julho
SS BRASIL — 22 julho
(*) não escala em Salvador

Pelos velozes e luxuosos transatlânticos da
MOORE-McCORMACK Lines

Próximas saídas:
Para Santos, Montevidéu e Buenos Aires
SS ARGENTINA — 24 abril
SS ARGENTINA — 25 maio
SS ARGENTINA — 28 junho
SS BRASIL — 12 julho

OU
B. AIRES

Preços especiais
Rio/N. York .. Cr$ 103.815,00
Ida e volta ... Cr$ 186.707,00
Rio / Salvador, desde .... Cr$ 13.565,00
Cruzeiro Marítimo ao Rio da Prata com estada a bordo em Buenos Aires.

Procure hoje mesmo seu AGENTE DE VIAGENS ou
MOORE-McCORMACK (Navegação) S. A.
Agentes Gerais para o Brasil
Rio de Janeiro - Belém - Recife
Salvador - Santos - São Paulo

a "grande diferença"
em serviços
mecânicos
para
caminhões
FNM

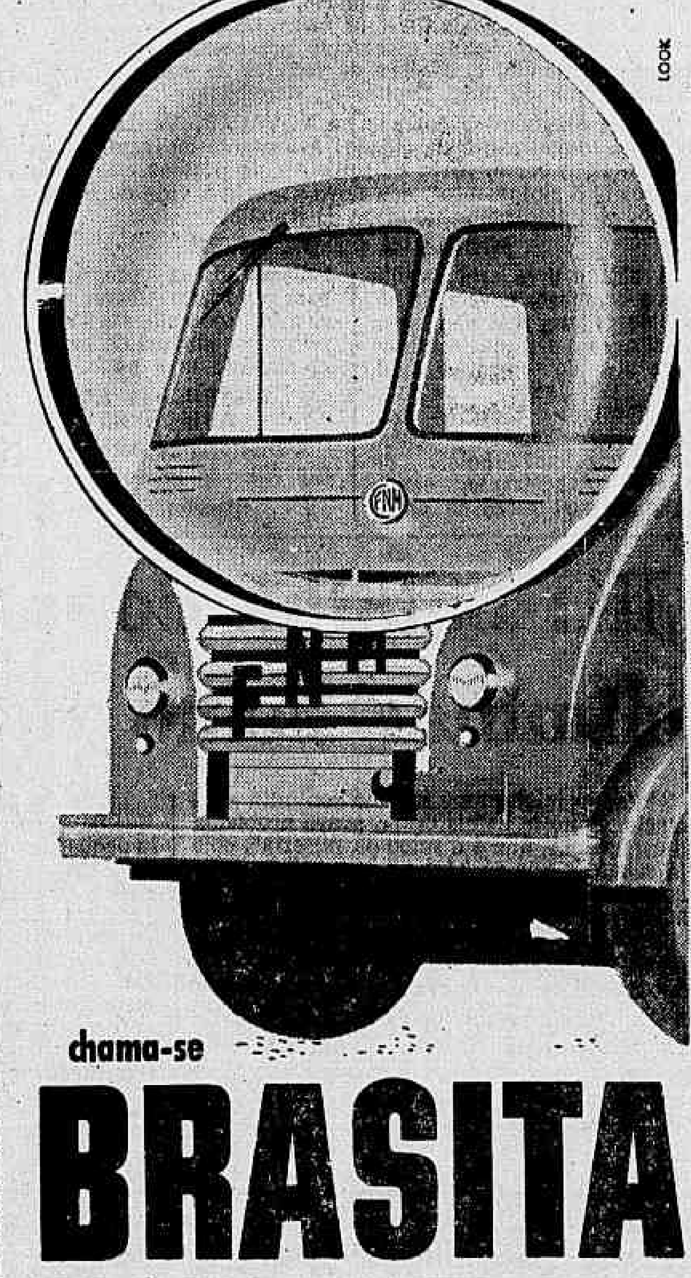

chama-se
BRASITA

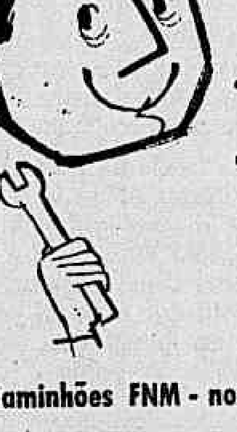

A grande diferença está no pessoal... altamente especializado! Está na utilização de ferramentas, equipamento, maquinária... tudo de acôrdo com as especificações da Fábrica Nacional de Motores e da Alfa Romeo! Está no emprêgo exclusivo de peças e acessórios genuínos, que permitem uma substituição exata! Ninguém conhece melhor seu poderoso caminhão FNM que a Brasita - onde só há serviços de 1.° ordem! Nossa assistência técnica é uma garantia de vida mais longa, com maior rendimento, para seu caminhão FNM!

Caminhões FNM - novos - em diversas tonelagens

Estudamos planos de pagamento. Consulte-nos sem compromisso.

BRASITA S.A. - TRANSPORTES, COM. E IND.
Avenida Suburbana, 79 - Benfica
Tel,. 34-2154 - Rio de Janeiro
Niterói: Avenida Feliciano Sodré, 1
Estrada Rio - Petrópolis: Kl. 14

ZITRIN S. A. JÓIAS E CURIOSIDADES

RELATÓRIO DA DIRETORIA

Senhores Acionistas:

Em cumprimento às disposições legais e estatutárias, apresentamos e vimos submeter ao exame dos senhores acionistas o Balanço Geral e a demonstração da conta de Lucros e Perdas, relativos ao exercício encerrado em 31 de dezembro de 1959, acompanhados do parecer do Conselho Fiscal.

Por êsses documentos, os srs. Acionistas terão uma compreensão exata da situação dos negócios da Sociedade, colocando-se a Diretoria, não obstante, à disposição dos mesmos para outros esclarecimentos que desejarem.

Lembramos, ao ensejo, que a Assembléia deverá eleger os Diretores, assim como os membros do Conselho Fiscal para o exercício de 1960, fixando os respectivos honorários, de conformidade com os Estatutos.

Rio de Janeiro, 18 de abril de 1960. — **Samuel Zitrin**, Diretor-Presidente. — **David Sidi**, Diretor Vice-presidente. — **Ernst Stefan Diamant**, Diretor-Tesoureiro. — **Raphael Cavalcante de Assis**, Diretor-secretário. — **Elfriede K. K. da Silva Ribeiro**, Diretor-Comercial.

BALANÇO GERAL REALIZADO EM 31 DE DEZEMBRO DE 1959

(Período de 1.° de janeiro a 31 de dezembro de 1959)

A T I V O

IMOBILIZADO:		
Imóveis — Rua Buenos Aires, 108 ..	6.978.776,10	
Imóveis — Rua Buenos Aires, 110 ..	77.699,70	
Benfeitorias	226.289,90	
Máquinas e Ferramentas	16.263,60	
Móveis e Utensílios	1.021.032,90	
Apólices e Ações	67.177,50	
Bonos de Guerra	1.100,00	
Depósitos	1.277,00	
Obrigações do Reaparelh. Econômico	12.000,00	8.401.616,70
DISPONIVEL:		
Caixa	728.424,20	
Bancos	715.253,30	1.443.677,50
REALIZAVEL — A Curto Prazo:		
Contas Correntes — Devedores	308.737,50	
Impôsto de V. e Consignações	16.024,00	324.761,50
REALIZAVEL — A Longo Prazo:		
Estoque de Mercadorias	9.982.275,70	
Ágios s|Importação	542.820,00	
Banco do Brasil — c|Dep. Especiais	20.040,00	
Adicional Imp. de Renda	220.877,50	10.766.013,20
CONTAS DE COMPENSAÇÃO:		
Ações Caucionadas		250.000,00
		21.186.068,90

P A S S I V O

NÃO EXIGIVEL:		
Capital	15.000.000,00	
Fundo de Reserva Legal	145.796,70	
Benfeitorias — c|Amortização	226.289,90	
Máquinas e Ferramentas — c|Amort.	15.066,70	
Móveis e Utensílios — c|Amortiz. ...	190.079,20	15.577.232,50
EXIGIVEL — A Curto Prazo:		
Contas a Pagar	568.674,10	
Dividendos	900.000,00	
Gratificação da Diretoria	900.000,00	2.368.674,10
EXIGIVEL — A Longo Prazo:		
Contas Correntes — Credores:		
Espólio de Máximo Zitrin	546.566,30	
Espólio de Wolf Zitrin	1.473.458,60	2.020.024,90
DE RESULTADOS PENDENTES:		
Lucros Suspensos		970.137,40
CONTAS DE COMPENSAÇÃO:		
Caução da Diretoria		250.000,00
		21.186.068,90

Rio de Janeiro, 31 de dezembro de 1959. — **Samuel Zitrin**, Diretor-Presidente. — **David Sidi**, Diretor Vice-presidente. — **Ernst Stefan Diamant**, Diretor-Tesoureiro. — **Raphael Cavalcante de Assis**, Diretor-secretário. — **Elfriede K. K. da Silva Ribeiro**, Diretor Comercial. — **Paulo de Oliveira Sarandy**, Contador C.R.C., 10.098 - DF.

DEMONSTRAÇÃO DA CONTA DE LUCROS E PERDAS EM 31-12-1959

(Período de 1.° de janeiro a 31 de dezembro de 1959)

C R É D I T O

MERCADORIAS:	
Lucro Bruto Verificado	10.882.679,20
JUROS E DESCONTOS:	
Saldo d|Conta	10.660,80
	10.893.340,00

D É B I T O

Comissões	112.032,80
Despesas Bancárias	1.565,80
Gastos Gerais	3.360.576,30
Impôsto de Consumo	212.561,70
Impostos Diversos	774.867,20
Impôsto de V. e Consignações	638.563,90
I. A. P. C.	490.774,50
Ordenados	2.259.213,30
Cheques em Suspenso	4.000,00
Depreciação s|Móveis e Utensílios, Máquinas e Ferramentas e Benfeitorias	123.251,30
Fundo de Reserva Legal	145.796,70
DIVIDENDOS — 6% s|Capital, subordinado à aprovação da Assembléia Geral Ordinária	900.000,00
GRATIFICAÇAO DA DIRETORIA — Importância a distribuir, subordinada à aprovação da Assembléia Geral Ordinária	900.000,00
LUCROS SUSPENSOS — Saldo da c|Lucros e Perdas n|exercício, transferido, idem, idem	970.137,40
	10.893.340,00

Rio de Janeiro, 31 de dezembro de 1959. — **Samuel Zitrin**, Diretor-Presidente. — **David Sidi**, Diretor Vice-presidente. — **Ernst Stefan Diamant**, Diretor-Tesoureiro. — **Raphael Cavalcante de Assis**, Diretor-secretário. — **Elfriede K. K. da Silva Ribeiro**, Diretor Comercial. — **Paulo de Oliveira Sarandy**, Contador C.R.C., 10.098 - DF.

PARECER DO CONSELHO FISCAL

Os abaixo assinados, membros do Conselho Fiscal de ZITRIN S. A. JOIAS E CURIOSIDADES, dando cumprimento às determinações legais, declaram que tendo procedido a minucioso exame do Balanço, da demonstração da conta "Lucros e Perdas", da Caixa, dos demais livros e de todos os documentos e contas da Sociedade, bem como o relatório da Diretoria, relativos ao ano de 1959 e havendo encontrado tudo na mais perfeita ordem, são de parecer que devem ser aprovados pelos Senhores Acionistas.

Rio de Janeiro, 14 de abril de 1960. — **Dr. Osny Dias** — **Dr. José Schmidt** — **Dr. Jacob Klein.**

Vibrantes aclamações a Lott no R. G. Sul

Recepção festiva em Cachoeira e Bagé

CACHOEIRA DO SUL, 19, (Enviado especial do DC) — Entre vibrantes aclamações populares, o marechal Teixeira Lott, desembarcou ontem no aeroporto desta cidade, de onde saiu para percorrer as suas ruas principais, em um jipe aberto, constantemente assediado por uma multidão de admiradores. A certo trecho, desceu do jipe, a fim de melhor atender aos aplausos das pessoas postadas ao longo do percurso.

Numerosa comitiva de políticos havia chegado pouco antes à cidade, vinda de Pôrto Alegre. Entre outros, aqui estiveram os srs. Hermes Pereira de Sousa, presidente do PSD, Hélio Carlomagno, Marcial Terra, Raimundo Chaves, e, pelo PTB, na mesma comitiva, os srs. João Caruso, Temperani Pereira, Leocádio Antunes, Osmar Grafulha e Wilson Dias.

UNIÃO PSD-PTB

Numa hora imprópria, ou seja, às 13,30 horas, sob um sol abrasador, o candidato se dirigiu ao povo, durante o comício realizado na Praça José Bonifácio. Nessa ocasião, o marechal Lott teve oportunidade de dirigir um apêlo a pessedistas e trabalhistas, conclamando-os a deixarem de lado as suas divergências para que melhor possam se integrar numa causa maior, a da emancipação nacional.

Depois de falar durante quase uma hora, encerrando o comício em que falaram entre outros os srs. Rui Ramos, Hermes Pereira de Sousa e Mário Ilha, o marechal Lott teve dificuldade para descer do palanque, tal o afluxo de pessoas que desejavam abraçá-lo ou simplesmente vê-lo de perto, sempre com demonstração de grande entusiasmo e apoio à sua candidatura.

SEGUNDA ETAPA

BAGÉ, 19 (Enviado especial do DC) — Uma multidão calculada em cinco mil pessoas compareceu à praça da Bandeira nesta cidade para aplaudir o marechal Teixeira Lott, cumprindo a segunda etapa de sua excursão eleitoral ao Rio Grande do Sul.

Recebido no Aeroporto às 17,30 horas, o candidato da coligação PSD-PTB foi saudado ao desembarcar pelo sr. João Fico. Em resposta, o marechal Teixeira Lott afirmou que, devido ao calor daquela recepção, êle verificava que o sangue dos bageenses continuava "quente e capaz de se inflamar em face das grandes causas como a da emancipação econômica do Brasil".

Dali se dirigiu para a residência do sr. Luís Mércio, onde jantou para depois se dirigir ao local onde se realizou o comício.

O sr. João Goulart não acompanhou o marechal Lott nessa primeira etapa de sua excursão, aguardando-o, entretanto, em São Borja.

ELEIÇÃO NA ASSEMBLÉIA

PÔRTO ALEGRE, 19 (Da Sucursal do DC) — Amanhã será eleita a nova Mesa da Assembléia Legislativa do Rio Grande do Sul, cabendo ao que tudo indica, ao deputado Afonso Anschau a presidência.

O Partido Trabalhista Brasileiro, majoritário na Assembléia, cumprirá o protocolo e dará total apoio ao candidato indicado pelo PRP. Apesar da insistência do deputado Onil Xavier em competir no pleito, o PRP resolveu por maioria lançar o líder Afonso Anschau.

O diretório do PRP, apesar de contar com problemas internos, pois dois de seus três membros pretendiam disputar a presidência da Assembléia, indicou por unânimidade o nome do dep. Afonso Anschau para concorrer à presidência na eleição da nova Mesa. O deputado Anschau concordou com a indicação de seu nome, sugerindo entretanto que o mesmo fôsse disputado pelo dep. Egon Renner, que, não aceitou mantendo a indicação de seu líder.

Falando à reportagem do DIARIO CARIOCA, o dep. Afonso Anschau disse que havia concordado com sua candidatura à presidência, porque êsse era o desejo da maioria de seus correligionários. Afirmou ainda que confia no espírito partidário dos seus companheiros de bancadas. Sôbre o apoio do PTB e PSP, disse que todos honrarão os compromissos partidários. Encerrando a entrevista o dep. Afonso Anschau disse que irá participar de um pleito democrático, e, que como ocorreu dentro de seu partido, saberá aceitar a decisão e o pronunciamento dos eleitores.

PARAÍBA: Diretórios escolhem delegados

JOÃO PESSOA, 19 (Especial para o DC) — Para assistir à solenidade de instalação dos poderes federais em Brasília, seguiu hoje com destino ao Rio, por avião, o governador Jr. Fernandes de Lima, que integra os quadros do PSD paraibano.

Enquanto isso, estão sendo realizadas em todo o Estado as convenções municipais do PSD para escolha dos delegados à Convenção Regional de 1º de maio, que indicará o candidato do partido ao govêrno estadual.

O Diretório de Picuí, em reunião de ontem, decidiu-se por 14 votos pelo nome do deputado Janduí Carneiro, sendo dado um voto ao sr. Pedro Gondin. Em Joazeirinho, o diretório local se manifestou por unânimidade em favor do primeiro, conforme telegrama dos srs. Severino Marinheiro, prefeito, João Marinheiro e vereador Arnaldo Diniz.

PERNAMBUCO: Suplente de Barros é socialista

O deputado Barbosa Lima Sobrinho esclareceu ao DIARIO CARIOCA que o suplente de senador Barros Carvalho pertence ao Partido Socialista Brasileiro e não à UDN, conforme noticiou um jornal, onde se dizia que essa circunstância estaria impedindo o senador trabalhista de afastar-se do Senado para aceitar sua nomeação para o Ministério da Agricultura.

Adiantou que o suplente do sr. Barros Carvalho é o sr. Antônio Baltar, engenheiro e professor da Escola de Engenharia do Recife e vereador pelo PSB.

RECIFE, 19 (Do DC) — O sr. Miguel Arrais foi convidado para se encarregar da planejamento da campanha do marechal Teixeira Lott em todo o Estado de Pernambuco. Nesse sentido, o chefe do executivo da Recife deverá viajar para o Rio ainda êste mês, a fim de acertar todos os detalhes com a direção geral do movimento.

O sr. Miguel Arrais recebeu ontem as credenciais autorizando-o a organizar, neste Estado, os comitês pró-Lott e Jango.

R. G. NORTE: Dissidentes recorrerão

NATAL, 19 (Do DC) — Seguiram para o Rio os deputados Mota Neto e Manoel Avelino, recentemente expulsos da Comissão Executiva do PSD por terem discordado do apoio dos pessedistas à candidatura do sr. Aluísio Alves ao govêrno do Estado. Os líderes pessedistas dissidentes pretendem defender junto ao Diretório Nacional do PSD a tese da inconveniência dêsse apoio e a sua reintegração no partido. Casa tem afirmado continuar apoiando a candidatura do marechal Teixeira Lott: do contrário passarão para as hostes janistas. Tudo indica, entretanto, que o PSD reconhecerá o direito daqueles parlamentares e dos demais membros expulsos da Executiva, uma vez que os dissidentes representam considerável fôrça política que poderá prejudicar irremediàvelmente a candidatura do marechal Lott no Estado.

Dr. JOSÉ DE ALBUQUERQUE
Membro efetivo da Sociedade de Sexologia de Paris
Doenças Sexuais do Homem
Rosário, 98 — Das 13 às 18 horas

J. K. deu adeus à Academia

O presidente Juscelino Kubitschek visitou ontem à tarde, inesperadamente, a Academia Brasileira de Letras, a fim de apresentar aos acadêmicos suas despedidas, pois, a partir de hoje, estará em Brasília, onde instalará, amanhã, a sede do govêrno.

Em ambiente de grande cordialidade, o presidente palestrou durante vários minutos com os "imortais" presentes àquele sodalício — durante a palestra veio à baila a possibilidade de a Casa de Machado de Assis transferir-se para Brasília.

CONTROVERSIA

O presidente gostou da idéia, mas, a êsse respeito, divergem as opiniões dos acadêmicos. Para uns, os estatutos da Academia fixaram sua sede na capital da República, e uma vez que esta capital se transferiu para o interior do país, a Academia deverá segui-la.

Entretanto os "imortais" Osvaldo Orico e Josué Montello, presentes, ontem à tarde, à visita do presidente da República, consideraram a tese de que os estatutos são claros quanto a êste aspecto: deve a Academia funcionar no Rio de Janeiro, segundo o desejo expresso pelo seu fundador Machado de Assis.

Ao despedir-se dos acadêmicos, o sr. Juscelino Kubitschek foi muito cumprimentado e recebeu votos de um feliz fim de govêrno na nova capital.

Onça prêta presente à festa de Brasília

Sessenta operários da estrada Fortaleza-Brasília partiram anteontem de Barreiras, na Bahia, em onze veículos de fabricação nacional, com destino à Brasília, a fim de assistir, amanhã, à inauguração da nova capital. Levam uma onça prêta, de bom tamanho e de tipo pouco comum, pela qual recusaram Cr$ 400 mil, por já estar destinada ao futuro Zôo de Brasília.

A onça, que o engenheiro Martins de Ataíde, um dos construtores da estrada, entregará ao prefeito de Brasília, sr. Israel Pinheiro, foi capturada em armadilha, na fase de abertura da picada, que agora já é percorrida de automóvel. Hoje, a caravana dos operários estacionará na cidade goiana de Formosa, onde aguardará ordens para se movimentar até à nova capital.

HOMENAGEM AOS "CANDANGOS"

A caravana dos operários construtores da grande artéria que está unindo o Nordeste à capital do Planalto, tem por objetivo, além de dar por aberto ao tráfego o trecho que vai do interior do Estado da Bahia à nova capital, levar mensagem de companheirismo e de parabéns ao grande número de conterrâneos seus que ali trabalham nos serviços de construção civil na nova capital. Essa mensagem será dirigida, como a Belém-Brasília, Os "candangos", segundo os têrmos da saudação, construíram a nova capital "com o espírito de Brasília".

TRECHO CONCLUIDO

"Consideramos aberto ao tráfego o trecho da estrada Nordeste-Brasília, que vai de Barreiras à nova capital, com a cobertura do percurso pelos veículos do Departamento Nacional de Obras Contra as Sêcas, em tempo considerado normal para estradas não pavimentadas. A rodovia, naturalmente, carece de obras complementares até o seu asfaltamento — serviços que serão continuados sem interrupção. O trecho Fortaleza-Barreiras, cujo prazo de conclusão foi fixado pelo presidente Juscelino Kubitschek, será entregue ao trânsito em setembro, dentro do prazo previsto pelo govêrno" — declarou o diretor do DNOCS, engenheiro José Cândido Pessoa.

BANCO DO E. DO RIO AUMENTARÁ CAPITAL

NITERÓI, 19 (Da sucursal do DC) — O Banco do Estado do Rio de Janeiro vai convocar uma assembléia de seus acionistas, na próxima semana, para discutir uma proposta de aumento de seu capital, para o valor de Cr$ 100 milhões.

Carta do Sul

PÔRTO ALEGRE, 19 (Da sucursal do DC) — Conforme o que dispõe a Constituição do Estado, a Assembléia Legislativa deverá instalar-se solenemente, no dia 21 do corrente. Desta forma, desde ontem a Assembléia realiza sessões preparatórias, destinadas a verificar a presença dos srs. deputados em Pôrto Alegre, a fim de que os representantes do povo possam eleger a Mesa que dirigirá os trabalhos da Assembléia no corrente ano. Segundo o exigido pela Constituição e pelo Regimento, deverão estar reunidos, no mínimo 28 representantes, para a eleição da nova Mesa da Assembléia.

Como resultado dos entendimentos mantidos pelo governador Leonel Brizola no Rio de Janeiro, o Ministério da Fazenda e o Banco do Brasil, foram autorizados a pagar o adiantamento de Cr$ 1.500,00 por hectare plantado com trigo. A medida pleiteada pelo chefe do govêrno, visa corrigir a situação provocada pelo atraso na comercialização da atual safra tritícola, que poderia resultar numa grande e quase total diminuição da área plantada.

Seguiu, ontem, com destino a Bagé, o deputado Justino Quintana, atual secretário da Educação e Cultura no Estado, a fim de participar da recepção de sua terra ao marechal Teixeira Lott, candidato a Presidência da República pelo PSD e PTB.

Em reunião realizada, ontem, a Superintendência do Plano de Valorização Econômica da Região Fronteira Sudoeste do Brasil, mostrou-se firme no propósito da criação de uma Universidade Rural na cidade de Alegrete. A idéia foi apresentada pela Divisão de Valorização da Terra, merecendo a aprovação geral. Ao que fomos informados, o reitor da Universidade do Rio Grande do Sul, sr. Eliseu Paglioli, mostrou-se solidário com a idéia.

Foi inaugurado, hoje, pelo governador Leonel Brizola, em ato solene, um busto de bronze, no pórtico da sede do Executivo, em homenagem a data do falecido presidente Getúlio Vargas. A solenidade, compareceram altas autoridades civis, militares e eclesiásticas, bem como o público em geral.

RDA quer trocas com E. do Rio

NITERÓI, 19 (Da sucursal do DC) — A fim de discutir vários assuntos relacionados com o programa de desenvolvimento do Estado do Rio, — inclusive uma proposta de industriais da Alemanha Oriental que se propõem a trocar café por equipamentos agrícolas, tratores e outras máquinas — reuniu-se hoje a Comissão de Desenvolvimento Econômico do Estado.

Sob a presidência do sr. Augusto De Gregório, foram discutidos pormenores da proposta encaminhada pelo sr. Wernwer Reinhermer, representante comercial daquêle país, que revelou haver mantido entendimentos também com o governador Leonel Brizzola, para instalar no Rio Grande do Sul indústrias de produtos químicos e de cimento, além de fornecer 60 mil aparelhos telefônicos.

Gladstone e d. Dulce abandonam o mandato

Câmara dos Vereadores

Os vereadores Gladstone Chaves de Melo e Dulce Magalhães, ambos do PDC, deixarão de comparecer à Câmara, a partir de amanhã, por considerarem seus mandatos extintos nessa data, tese que defenderam desde o ano passado, não havendo motivo para mudança de opinião em face da lei que instituiu o Estado da Guanabara, lei que consideram inconstitucional, segundo afirmaram da tribuna, ontem.

A comunicação foi feita pelo sr. Gladstone Chaves de Melo, em seu nome e em nome da sra. Dulce Magalhães que se encontrava presente no recinto. Explicou que não renunciavam ao mandato por considerarem o mandato extinto a partir do dia 21 de abril de 1960. Assim nada mais tinham a fazer além de se ausentarem da Câmara. Pela Lei Orgânica e pelo Regimento Interno, depois de dois meses consecutivos de ausência das sessões, o vereador terá o mandato automàticamente extinto.

PRIMEIRO REQUERIMENTO

Coube ao sr. Paulo Areal a primasia de dirigir o primeiro requerimento ao primeiro governador do Estado da Guanabara. Trata-se de um pedido de informações sôbre a estrada Grajaú-Jacarepaguá. E diz que o DER para resolver o problema criado com a obstrução da estrada, provocado pelo deslocamento de pedras em virtude de chuvas, pretende fazer a construção de uma variante que custará cem milhões. Disse que essa variante irá beneficiar terrenos recentemente adquiridos por um grupo. Disse, ainda, que o DER deixou de transacionar com firma de Cubatão, para o fornecimento de asfalto, por ter exigido o pagamento de comissões nas compras. O vereador pediu esclarecimentos sôbre todos êsses pontos.

ANIVERSÁRIO DE GETÚLIO

Ia passando em silêncio o aniversário natalício do falecido ex-presidente Getúlio Vargas se o sr. Cesário de Melo, do PSB, dizendo-se seu adversário político em todos os tempos, não tivesse pedido a inserção em ata de um voto de saudade com o envio de um telegrama à família.

ADVENTO DO ESTADO DA GUANABARA

Hoje serão realizadas três sessões. A primeira, às 10 horas, destinada à votação do projeto da resolução legislativa que transforma a Câmara em Assembléia Legislativa do Estado da Guanabara e os atuais vereadores em deputados estaduais. A segunda para votação da matéria da Ordem o Dia e a última, às 21 horas, para comemorar o advento do Estado da Guanabara. Esta última sessão terminará aos primeiros minutos do dia 21, já em pleno vigor a lei que criou a nova unidade da Federação.

ORDEM DO DIA

Na Ordem do Dia foi aprovado o projeto do sr. Sales Neto, instituindo "Cidade Maravilhosa", de André Filho, como marcha oficial do Estado da Guanabara. Nesse projeto foi incluída emenda do sr. Murilo Miranda, criando o Curso Livre de Pintura, Desenho e Escultura no Instituto de Belas Artes, com professôres escolhidos em lista tríplice pela Associação Brasileira de Críticos de Arte, Associação de Artistas Plásticos Contemporâneos e o diretor do Instituto. Foi aprovado outro projeto, de autoria do sr. Cesário de Melo, abrindo o crédito de dois milhões para ereção de um monumento, em Santa Cruz, dedicado aos fundadores do mesmo subúrbio.

Deputado considera irregular o decreto

ASSEMBLÉIA FLUMINENSE

NITERÓI, 19 — (Da sucursal do DC) — O deputado Valdir Medeiros (PR) apresentou à Mesa da Assembléia, na sessão de hoje, um pedido de esclarecimento acêrca do decreto legislativo n.º 88/60, que beneficiou o funcionário Benigno Fernandes com a mudança da denominação de seu cargo e uma melhoria de 40%, no mínimo, sôbre os seus atuais vencimentos.

O deputado perrista deseja saber por que não foi ouvida a Comissão Executiva sôbre o substitutivo ao projeto 796/59 — que resultou no decreto em causa, — em conformidade com o inciso XII do artigo 21 do Regimento Interno da Casa, que exige tal pronunciamento para qualquer melhoria de funcionários. A Mesa anotou a questão, devendo respondê-la na sessão de hoje.

DIVERGÊNCIA

A questão da melhoria conferida ao sr. Benigno Fernandes foi objeto também de um discurso do deputado Adolfo de Oliveira (dissidente udenista), que foi à tribuna para contestar a denúncia veiculada pelos jornais — inclusive o DIARIO CARIOCA — de que o assistente jurídico da Casa obteve vantagens excepcionais com o projeto. Disse Adolfo que o sr. Benigno Fernandes não sofreu qualquer aumento de vencimentos, embora reconhecesse, em conversa com os jornalistas, que o mesmo terá uma melhoria de Cr$ 15.600, no mínimo, correspondente a um adicional de 40%.

A mesma questão provocou uma divergência entre os deputados Altair Lima (PSP), presidente da Comissão de Justiça, e Valdir Medeiros, porque êste último, em face da aprovação do decreto 88/60 — que considera irregular — fêz restrições aos trabalhos daquela Comissão. Altair respondeu a seu colega, usando também alguns adjetivos ("grosseiro") e foi reptado por Valdir. O parlamentar perrista disse que deu uma "lição de regimento" em seu colega e logrou, com sucessivas questões de ordem, sustar a votação do projeto que reconhece a utilidade pública da União Brasileira de Escritores, Seção do Estado do Rio, por faltar à documentação a relação de seus diretores, não exigida pela Comissão de Justiça.

HOMENAGEM A VARGAS

Deputados de todos os partidos, durante a sessão de hoje, renderam homenagens ao ex-presidente Getúlio Vargas, pela passagem da data de seu nascimento. Em nome das respectivas bancadas falaram os srs. Almeida Franco (PTB), Hamilton Xavier (PSD), Zulmar Batista (PSB), Saramago Pinheiro (UDN) e Aécio Nânci (PDC).

O sr. Adolfo de Oliveira voltou à tribuna, após sua primeira intervenção, para preconizar a realização de uma reforma agrária no Brasil, com apoio do deputado Geraldo Reis (PSB), que salientou a necessidade de serem observadas as peculiaridades de cada região do país, ao se empreender tal reforma.

OS QUE FALTAM

Ficaram vazias, na sessão de hoje, as cadeiras dos deputados Simão Mansur, Rubens Ferraz, Sá Rêgo, Teotônio de Araújo, Andrade Figueira, Aristóteles Melo, Arsenval Macedo, Dail de Almeida e Heleno Nunes.

TELECOMUNICAÇÃO RIO-BRASÍLIA

Em exposição de motivos dirigida ao presidente da República, o ministro da Viação solicitou autorização para adquirir material destinado à rêde de comunicações Rio-Brasília, a ser importado por inexistência de similar de fabricação nacional. A importação deverá ser feita em caráter de "máxima urgência". O ministro solicitou ainda autorização para o transporte do material de tele-impressão por via marítima ou em navio de qualquer bandeira.

NERVOSOS
o prof. MAURÍCIO DE MEDEIROS tendo retomado sua clínica às 2a., 4a. e 6a. de 9 ao meio-dia, mudou seu consultório para a Rua da Quitanda, 3 — salas 811 e 812 — Marcar hora telefonando tôdas as manhãs para 22-5941.

DR. ALMIR LOBATO
Clínica Médica — Alcindo Guanabara, 15, salas 401-403 — segundas quartas e sextas pela manhã. — Marcar hora: 42-185

Melhoria de Benigno gera controvérsias

NITERÓI, 19 — (Da sucursal do DC) — A melhoria de vencimentos atribuída ao funcionário Benigno Fernandes, pelo decreto legislativo n.º 88/60, suscitou controvérsias entre deputados, jornalistas e funcionários da Assembléia Legislativo do Estado, pois as opiniões sôbre o "quantum" dessas novas vantagens variam desde os Cr$ 15.600, apontados pelo beneficiário e pelo deputado Adolfo Oliveira, aos Cr$ 62.800 calculados pelos funcionários da Casa.

O próprio funcionário Benigno Fernandes escreveu carta ao DIARIO CARIOCA e tomou a iniciativa, hoje, de convocar os jornalistas à sala da Comissão de Justiça, onde, em presença do deputado Altair Lima, seu presidente, expôs sua versão sôbre os fatos divulgados pela imprensa, afirmando que obteve como vantagem apenas a mudança da denominação de seu cargo (de assistente para consultor-jurídico) e um adicional de 40% por tempo de serviço.

O DECRETO

O aludido decreto revigora os atos Administrativos de números 149 e 162, de 30 e .... 30-1-59, e foi aprovado graças a um substitutivo apresentado pelo deputado Altair Lima, em nome da Comissão de Justiça. O substitutivo acrescentou ao projeto inicial, que versava matéria inteiramente diferente (anulação de ato legislativo que criou dois distritos em Campos), um ponto-e-vírgula e a expressão "assim como ficam revigorados os Atos...".

Segundo o sr. Benigno Fernandes, êsse acréscimo deu-lhe um benefício que vinha pleiteando na Justiça, pelo mandado de segurança n.º 10.248, em que reivindicou o título de consultor jurídico' 'e um adicional de 40% por tempo de serviço. Pelos seus cálculos, passará de Cr$ 38 mil a Cr$ 53.600, total "infelizmente muito aquém daquêle noticiado pelo excelente DIARIO CARIOCA.

ENTRELINHAS

Funcionários da Assembléia Legislativa, respondendo a indagação dos jornalistas, esclarecem que o decreto em causa atribuirá vantagens muito maiores ao consultor, calculando que seus vencimentos atingirão a casa dos Cr$ 100.800, valor percebido pelos desembargadores, ministros do Tribunal de Contas e consultores jurídicos do Estado.

Argumentam êsses funcionários — entre os quais assessôres técnicos do presidente da Casa — que o sr. Benigno Fernandes pràticamente foi equiparado aos ocupantes dos mais altos cargos da magistratura do Estado, pois que os 40% de adicional a êle atribuídos são prerrogativas exclusivas daquela classe de servidores. Com isso, automàticamente, sem qualquer requerimento, passará o funcionário a perceber Cr$ 72 mil, mais 40%, dando a apreciável cifra de Cr$ 100.800.

REAÇÃO EM CADEIA

A notícia veiculada pelos jornais, hoje, obteve grande repercussão na Assembléia Legislativa, onde, segundo se propala, haverá uma reação em cadeia em prol de uma reestruturação geral de vencimentos, pois a retribuição assegurada ao sr. Benigno Fernandes não pode ultrapassar a do diretor e vice-diretor da Casa, que deverão também ser melhorados. Daí, prevê-se que outras classes de servidores também reivindicarão novas vantagens.

EXPLICAÇÃO

A propósito de nosso noticiário de ontem, o sr. Benigno Fernandes dirigiu ao DIARIO CARIOCA a seguinte carta:

"Apraz-me transmitir-lhe meus cordiais cumprimentos e, a seguir, retificar para ressalva de meus interêsses, a notícia "Salário de Benigno assombra deputados", a qual não expressa a realidade jurídica dos fatos relatados.

Assim, devo informá-lo: a) por ato legítimo da Comissão Executiva da legislatura passada tive a denominação de meu cargo efetivo na Assembléia Legislativa modificada para a de consultor jurídico; b) em virtude de tal alteração, meus vencimentos mensais de Cr$ 38.000,00 foram acrescidos da gratificação adicional de 40 por cento e o total mensal percebido, infelizmente, fica muito aquem daquêle noticiado pelo excelente DIARIO CARIOCA; c) ato legítimo, o que alterava a denominação de meu cargo efetivo, nesta legislatura, ao comêço, foi o mesmo anulado, daí porque impetrei na Justiça mandado de segurança sob o número 10.248. Visando contornar e solucionar a divergência jurídica ajuizada, foi o que agora se revigoraram àqueles atos anteriores, mas, tudo às claras, segundo parecer escrito e unânime da douta Comissão de Justiça e de votação em plenário, em regime normal de votação, com publicação de avulso impresso, isso após o projeto se arrastar vários meses na referida Comissão.

Vê, portanto, o culto jornalista que aquêles convidativos vencimentos noticiados ficam reduzidos a menos de 50 por cento, sendo esta retificação solicitada a contragôsto, pois, irá nos prejudicar nos "crediários" que por certo já haviam anotado nossa ficha com o valor noticiado.

Grato pela publicação desta, expresso-lhe a minha consideração, fazendo votos pela pujança do democrático DIARIO CARIOCA.

(a.) — Benigno Rodrigues Fernandes, consultor-jurídico".

Lott denuncia Jânio em Cachoeira do Sul

CACHOEIRA DO SUL, 19 — (Enviado especial do DC) — O marechal Teixeira Lott iniciou ontem nesta cidade sua campanha eleitoral no Rio Grande do Sul, proferindo discurso em que acusou o sr. Jânio Quadros (sem citar-lhe o nome) de estar intencionalmente procurando negar o esfôrço da administração do sr. Juscelino Kubitschek, ao mesmo tempo que se coloca contra o nosso surto industrial e a política de amparo ao trabalhador implantada no país por Vargas.

Embora trazendo um discurso escrito, o candidato da coligação PTB-PTB preferiu falar de improviso, sem preocupação oratória, mas abordando em linguagem direta os problemas nacionais e regionais.

TEXTO OFICIAL

O texto oficial do discurso do marechal Teixeira Lott é o seguinte:

"Venho a esta região sulina, a esta Princesa do Jacuí, posta no centro fértil do Rio Grande do Sul, atendendo ao chamamento cívico de uma boa parcela do povo do Brasil. Estar aqui nesta gleba, cachoeirenses, é pisar as terras onde outrora os lusos valentes lutaram para alargar no Sul as lindes da pátria brasileira. E' rememorar, como num livro vivo de história, os lances heróicos que selaram a nossa emancipação política. Porque foi nesta terra cachoeirense, onde se travaram lutas memoráveis para estabelecer os limites meridionais do Brasil, que tiveram os portuguêses o mais recuado bastião defensivo da fronteira, quando em 1762 se rompeu o Tratado de Madrid de 1750. As terras férteis de Cachoeira, fazendo parte do município de Rio Pardo, tiveram a primazia de em 1795, já quase no fim do período colonial, ver aqui a primitiva lavoura de trigo, iniciativa dos pioneiros José Raimundo e Joaquim Francisco da Silva. E prosperando sempre, seja pelo esfôrço dos gaúchos nativos, seja pela cooperação dos colonos alemães, em 1819 surgiu a Vila Nova de São João de Cachoeira, que então constituiu o sexto município da Província de São Pedro. Cidade em 1859, pelo seu progresso e boa fama, duas vêzes recebeu a visita do imperador D. Pedro II — em 1846 e em 1865.

PROBLEMA DO ARROZ

"O destino agrícola de Cachoeira do Sul é tão forte, e tão firmemente se tem realizado, que a rizicultura surgiu aqui exatamente na era da revolução federalista de 1893, quando o Rio Grande do Sul vivia sobressaltado, vendo, os próprios filhos divididos pelo ódio fratricida. E de então para cá, melhorando a técnica e o sistema de irrigação da lavoura, o arroz passou a constituir a fonte principal da riqueza do município de Cachoeira do Sul. Graças à rizicultura é hoje Cachoeira do Sul a capital do arroz, como Erechim é a capital do trigo. Os 105.600 habitantes dêste município, com a densidade populacional de 17,66 por quilômetro quadrado, vivem hoje prosperamente da agricultura e da pecuária.

E que vivem bem, a prova é a beleza acolhedora desta sede municipal, esta alva e loura Cachoeira do Sul. Alva pelo arroz e loura pelo trigo. Alva e loura pelo sangue bom dos seus colonos e também pela nobreza dos sentimentos dos seus filhos trabalhadores.

IDEAIS NACIONALISTAS

Prosseguindo, disse o candidato:

"Laborioso povo da Cachoeira do Sul!

Nesta conjuntura da vida nacional, quando as fôrças vivas e sadias do Brasil estão esperançadas e com olhos fitos nos ideais nacionalistas, com muita responsabilidade sou o candidato dêstes ideais promissores do Brasil presente. Não devendo fugir à luta para que me convocou o povo e não podendo, por formação moral, desertar o campo onde se travará a batalha democrática, pelo voto livre e secreto, em benefício dos elevados destinos de nossa querida pátria — por tudo isto, cachoeirenses, aqui me encontro, vindo do centro do nosso Brasil, para falar ao patriotismo dos que me ouvem. Atravessei a vastidão continentall de nossa pátria. Na integridade física da terra, na unidade espiritual do povo brasileiro, que fala a mesma língua dulçurosa que nos herdaram os lusos, vi e senti a segurança e o equilíbrio da marcha progressista do Brasil. Tive a certeza de que há para o povo motivos sólidos de crença no destino que nos aguarda. Não cabe nesta hora o pessimismo, nem as lamentações, nem as mútuas acusações inócuas, buscando uns retaliar os outros.

A ordem que nos dá o Brasil hodierno é trabalho, união e respeito ao próximo.

E porque foi o Rio Grande do Sul o teatro passado de lutas gloriosas pela conquista da terra, para aumentar a extensão do território brasileiro, e porque esta cidade está centrada no coração gaúcho, é justo tenha vindo o candidato nacionalista falar aqui do nacionalismo que abraçou e defende.

O nacionalismo que defendo não é xenofobia. Não é ufanismo estéril. Não é repúdio sistemático aos intercâmbios legítimos e necessários com as demais nações, porque na vida nem os indivíduos, nem os povos, podem viver isolados e sem cooperação mútua. Não é afastamento do estrangeiro, que vem conosco cooperar, e aqui se fixa, e aqui se torna continuação das fôrças tradicionais e criadoras da pátria de origem.

O nacionalismo que defendo é o que realmente quer, com vontade férrea, um Brasil independente pela economia e pelas suas riquezas exploradas em benefícios dos brasileiros. O nacionalismo que defendo quer ver o Brasil falando aos outros países de igual para igual. O nacionalismo que defendo quer ver o país desenvolver-se econômicamente, quer ver o pobre ter sua casa limpa, sua roupa mais vistosa, sua mesa mais farta. Quer ver o menino na idade própria ir para a escola, aprender a ser na pátria uma fôrça agregativa de produção, uma fôrça criadora. O nacionalismo que defendo quer que o desenvolvimento industrial do Brasil Leste também chegue ao Sul, fazendo seja a Barragem-Ponte do Fandango, neste município, uma fonte de riqueza, como, lá em Minas Gerais, será a Barragem de Três Marias. Defendo um nacionalismo que se baterá para não ter o Brasil homens e crianças subnutridas. Nacionalismo que deseja ver, ao Norte e ao Nordeste do Brasil, desenvolvidas as mesmas possibilidades de na própria terra os homens da região enriqueceram.

O meu nacionalilismo, o nosso nacionalismo, povo do Rio Grande do Sul, povo laborioso e probo de Cachoeira, é um velho ideal dos nossos avós. Porque o Brasil teve sempre homens batalhadores, que, de norte a sul, gaúchos ou sertanejos, tabaréus ou caipiras, senhores de engenho, estancieiros ou donos de fazenda, todos, patrioticamente, lutaram para que o Brasil não visse as riquezas drenadas para outras terras.

SONHO DOS BRASILEIROS

"Chegou a hora de realizar o sonho dos nossos maiores, frisou o marechal Lott. O nacionalismo do meu govêrno defenderá, portanto, a organização de nossa economia, para que saiamos de entre os povos subdesenvolvidos da terra. Quererá de todos os brasileiros o respeito mútuo, o trabalho profícuo, a riqueza bem distribuída, e, dos estrangeiros, a cooperação respeitosa, de modo que o Brasil possa falar de potência para potência, embora sem arrogância.

Exposto assim resumidamente o que entendo por nacionalismo, é hora de falar dos anseios justos desta gleba feraz.

Meus patrícios de Cachoeira do Sul! O arroz é para a economia cachoeirense e gaúcha o cereal mais importante. Depois vem o trigo e outros produtos de pequenos agricultores. A pecuária está aqui em plano inferior à rizicultura.

A safra de arroz tem aumentado. De 14 milhões de sacas, em 1959, calcula-se que neste ano de 1960 a produção alcance 19 milhões. Outras áreas do Brasil também estão produzindo arroz. Maranhão, por exemplo. Por isto já se pensou em o Brasil exportar arroz. Considerando-se que no Rio Grande do Sul já possuímos tipos internacionais perfeitamente caracterizados, graças ao cultivo altamente técnico, e corretamente organizado, parece a alguns que o Brasil deva comer o arroz doutras regiões e exportar o que se produz no Rio Grande do Sul.

Para tal objetivo, grato ao nosso patriotismo, urge, meus patrícios, que possamos ter preços competitivos no mercado internacional. É preciso reduzir o custo da produção. Não devemos esquecer também que iremos competir, no comércio exterior, com os países da Ásia, onde a mão-de-obra é abundante e barata.

Ora, para vencer a concorrência externa no mercado mundial de arroz, só produzindo arroz barato. Como? Melhorando cada vez mais a técnica de produção. É preciso que o rizicultor obtenha facilidades para adquirir máquinas, combustíveis e adubos, — e tudo se faça planejadamente visando aos altos interêsses do Brasil. Por isto, cachoeirenses, é que merece todo incentivo o plano do govêrno Estadual querendo para o Rio Grande do Sul meio milhão de quilovates de energia elétrica, ao fim do período governamental.

PROTEÇÃO AGRICOLA

"Esta política de proteção agrícola é a que pretendo acelerar. Outro ponto que não desejo deixar aqui em silêncio é a proteção devida ao pequeno produtor. No campo todos fazem alguma coisa de útil ao país. Uns produzem cereais em grande escala. Outros plantam batatas, cebolas, mandioca, linhaça, soja, fumo, centeio, cevada e frutas. Esta chamada pequena lavoura é que ao lado do grande cultivo de arroz e de trigo produz o equilíbrio harmoniosos da economia. Viu-se aqui no Rio Grande do Sul que a adversidade climatérica dos últimos tempos, prejudicando a grande lavoura, não foi bastante para destruir as possibilidades de recuperação do Estado. Em parte isto se deve ao pequeno produtor. Muitos pequenos cooperando harmoniosamente formam um grande todo. O pequeno agricultor merece da política de proteção agrícola, que pretendo fazer, o mesmo carinho incentivante.

Tendo deixado patente aos gaúchos, e aos cachoeirenses, minhas intenções para melhorar a produção de riqueza do Rio Grande do Sul, é chegada a vez de convocar o bravo povo gaúcho à união. A democracia política vive com o pensamento livre e o voto. À democracia política se justapõe a econômica. E esta não existirá sem a participação do povo, quer produzindo a riqueza, quer usufruindo-lhe os benefícios. Logo, a união pacífica exige trabalho cooperativo e distribuição equitativa da riqueza comum.

COOPERATIVISMO

"O cooperativismo, pois, com o auxílio oportuno do govêrno, é que me parece o meio mais prá-

(Conclui na 7ª pág.)

Diario Carioca

Fundado em 17 de julho de 1928

QUARTA-FEIRA, 20 DE ABRIL DE 1960

Nossa opinião

Um país novo

HÁ poucos dias, nos arredores da cidade mineira de Pirapora, verificou-se um fenômeno inédito na história do Brasil: pela primeira vez desde que a marcha da civilização se iniciou em nosso país, o rio São Francisco, o grande Rio da Unidade Nacional, teve suas águas desviadas por obra de engenharia, na região em que milhares de técnicos e operários brasileiros estão construindo a monumental barragem de Três Marias. Pelo rio São Francisco subiram e desceram, em tempos idos, os pioneiros do desbravamento, nas primeiras arrancadas de disseminação do progresso no interior do país. Pelo rio São Francisco consolidaram-se os elos de unidade de tôdas as populações brasileiras, ligando-se o Centro ao Atlântico, formando-se a circulação das riquezas e o intercâmbio populacional entre os Estados do Centro e as regiões do Nordeste. Pois é esta, na história nacional, a primeira vez que o rio São Francisco é dosado no próprio leito de sua torrente — a primeira vez que suas águas são desviadas para condutos forçados de dimensões extraordinárias, como elemento fundamental de construção de uma Barragem em que, até os fins de 1961, estarão sendo gerados 520.000 quilowatts.

O exemplo de Três Marias, em que o rio São Francisco será submetido a um gigantesco processo de contrôle e regularização, é um dos muitos empreendimentos do Programa de Metas que a administração do presidente Juscelino Kubitschek está transformando em realidade positiva. Pela primeira vez na história do Brasil a floresta amazônica sentiu o influxo irresistível da civilização, quando poderosas máquinas cortaram o solo do Pará, do Maranhão e de Goiás para que Belém do Pará ficasse ligado a Brasília. Pela primeira vez em nossa história se está construindo uma ponte rodoviária sôbre o rio Tocantins, caudal que até agora figurava apenas como uma fôrça indômita nos mapas da terra brasileira. Pela primeira vez na evolução da nossa existência política se está dando ao Centro e ao Oeste uma expressão concreta, muito mais que exclusivamente uma notação colorida nos mapas do Brasil: é Brasília que brota do solo do Planalto Goiano com um ímpeto que nada poderá conter.

São as linhas rodoviárias que se irradiam de Brasília para todos os pontos do Norte, do Sul, do Oeste e do Atlântico, para que a futura capital seja efetivamente o núcleo de polarização da vida brasileira do futuro. O desvio das águas do São Francisco em Três Marias é um símbolo do espírito pioneiro do nosso tempo, a expressão de uma campanha dinamizadora de que sairá, muito em breve, pujante e soberano, um Brasil novo, um país mais forte, mais próspero e mais feliz.

Presença

A PRESENÇA de Portugal na inauguração de Brasília é um fato que toca profundamente à nossa sensibilidade. O Papa João XXIII escolheu para seu Legado na solenidade o chefe da Igreja lusitana. Dêste modo, recebemos a bênção do Sumo Pontífice na própria língua dos fundadores da nacionalidade e dos criadores da nova capital.

Os portuguêses realizaram o descobrimento e quiseram participar dêsse acontecimento histórico, que é a interiorização da nossa capital. E com êles veio também a cruz de Cabral, diante da qual se curvaram os descobridores na primeira missa da terra de Vera Cruz e a 21 de abril se vão ajoelhar centenas de milhares de brasileiros, que continuam, nesse século e neste continente, a obra pioneira da gente de Portugal.

Foram quase quinhentos anos de tenacidade e arrôjo para criar nos trópicos a maior civilização já conhecida na latitude em que se encontra o Brasil. E aqui não se construiu apenas um patrimônio material, com progresso e riquezas que se distribuem por sessenta e sete milhões de pessoas. Imprimiu-se à Nação novo e generoso estilo de vida, sem distinções de raça, classe ou religião, irmanando-se todos dentro de um regime de liberdade e justiça.

Êsse o majestoso edifício político-social erguido pelo povo luso-brasileiro, agora reunido na exaltação de Brasília.

Missão cumprida

COM a criação do Estado da Guanabara cessou a missão que o Govêrno havia confiado ao sr. J. Sá Freire Alvim à frente da Municipalidade. Foi, assim, o último Prefeito do extinto Distrito Federal.

Nêsse cargo se conduziu êle com sobriedade, senso do dever e espírito construtivo. Fêz o que estava ao seu alcance para bem administrar a Prefeitura, realizando obras e serviços essenciais à cidade. Trabalhou com dedicação pela causa pública, pautando os seus atos pelo mais rigoroso critério de moralidade.

Numa época em que tanto se fala de corrupção, generalizando-se os insultos à honestidade dos administradores, convém lembrar que ao sr. Sá Freire Alvim nem sequer se tentou por em dúvida sua conduta e sua idoneidade. Mas não foi apenas sob êsse aspecto que o comportamento do Prefeito mereceu o apoio e o aplauso da coletividade. Êle realizou uma gestão operosa e produtiva, apesar das dificuldades financeiras da Prefeitura. E, no campo político, conseguiu harmonizar os interêsses partidários, obtendo, por isso, firme apoio da maioria da vereação.

Retira-se do pôsto, portanto, com a consciência tranquila de quem soube corresponder à confiança do govêrno.

Sugestões

O MINISTÉRIO do Trabalho tem novo titular. O sr. Batista Ramos é paulista, terra de trabalho e racionalização administrativa.

Do seu Estado já vieram para a Pasta ministros competentes, operosos e de alto sentimento público. Assim, as suas responsabilidades são acrescidas pela tradição dos homens de S. Paulo, que realizaram na Secretaria de Estado, agora entregue à sua direção, obra social-trabalhista de grande repercussão nacional. Êles não dividiram, mas, ao contrário, harmonizaram as classes, estimularam a produção, protegeram os trabalhadores nas suas reivindicações legítimas, servindo dignamente ao govêrno e ao país. E' isso o que a nação espera do sr. Batista Ramos.

Alguns setores do Ministério exigem atenções especiais, notadamente os Institutos de Previdência, o famigerado Fundo Sindical, os Escritórios Comerciais e as Delegacias Regionais do Trabalho. Orientação firme, serena e esclarecida, vigilância e fiscalização, esfôrço continuado e enérgico, de modo a corrigir desvios e distorsões, o que tudo impõe dedicação extrema aos assuntos da Pasta.

Aí estão algumas sugestões para exame do ministro Batista Ramos, com os votos que fazemos pelo êxito de sua gestão.

A Previdência

OS atuários entendem que o custo da Previdência Social anda pelos vinte por cento da fôlha de salários. Sabendo-se que os empregados descontam oito por cento e os patrões outro tanto, temos aí dezesseis por cento.

Os quatro por cento restantes quase que são cobertos pelo Fundo de Previdência e taxas já em vigor. Dêste modo, com pequena contribuição da União poder-se-ia completar o total indispensável à execução dos serviços e planos de benefícios das instituições previdenciárias.

O Congresso deve prestar muita atenção a êsse aspecto do problema ao ultimar a elaboração da reforma da legislação que regula a matéria. Não crie novos encargos sem a correspondente fonte de receita. Do contrário, não fará obra estável e duradoura. E não se preocupe demasiadamente com a dívida do govêrno. Mais importante será instituir um sistema com segura base econômico-financeira, que possa funcionar a contento dos segurados.

A questão não comporta demagogia. E os trabalhadores sabem que a Previdência não é uma caixa de mágico, de onde tira-se o que nela não foi colocado. O mecanismo tem seu preço e êsse terá de ser pago pelos contribuintes dos Institutos.

PISTÓIA E RIO

MAURÍCIO DE MEDEIROS

(Da Academia Brasileira de Letras)

QUANDO, ainda no govêrno de Nereu Ramos, o general Brayner, chefe de sua Casa Militar, me falou no Catete do seu projeto de trazer os restos mortais de nossos mortos na Segunda Guerra Mundial para o Brasil, não lhe dei grande atenção, tão absurda me parecia a idéia.

Posteriormente, como pai de um dêles, fui convocado a reuniões a que não compareci, pois não desejava associar-me a uma iniciativa tão contrária, ao que julgo, ao interêsse permanente do Brasil.

Com íntima melancolia vi iniciar-se a construção de um monumento de linhas arquitetônicas estravagantes nos terrenos conseqüentes ao atêrro da enseada da Glória e destinado "aos nossos heróis"...

Leio agora que está marcada para o mês de agôsto a trasladação dêsses restos mortais. Isso significa que a idéia, que me pareceu em novembro de 55 tão despropositada, fêz caminho e vai ser concretizada.

Perde assim o Brasil aquêle ponto de referência que mantinha na Itália, lembrando a todos os povos a nossa participação no grande conflito mundial e que era o belo e encantador Cemitério de Pistóia.

As fotografias dêsse cemitério já são impressionantes, pela uniformidade daquêles túmulos, em que apenas uma cruz assinala a presença do morto sepultado. Mas quem tem a dita de visitá-lo não pode deixar de ficar profundamente emocionado por aquêle verdadeiro monumento aos nossos mortos, ponto de romaria de quanto brasileiro ia à Itália e de quanto turista visitava aquêle país. Mantido numa limpeza admirável, cuidado que era por sargento de nosso Exército que ali constituiu família, era de vêr o interêsse com que a população da pequena vila tomava parte nas solenidades que ali se realizavam.

Fui, de uma das feitas, portador das flôres que a Associação dos Ex-Combatentes anualmente enviava para as solenidades de finados.

Essas flôres eram distribuídas por todos os túmulos por crianças das escolas de Pistóia em um espetáculo realmente emocionante. Ali compareciam as autoridades italianas e os representantes diplomáticos e consulares do Brasil na Itália. Executava-se o nosso Hino Nacional. Realizava-se uma pequena solenidade religiosa pelo cura da cidade. Saudava-se a nossa Bandeira, que ali flutuava aos ventos, baixando-a em reverência aos mortos e depois erguendo-a ao topo do mastro. Não havia discursos.

O silêncio e as lágrimas eram o melhor depoimento de nossa dor. E ao nos retirarmos, dominava-nos um discreto sentimento de orgulho, por estarmos ali presentes, nos próprios campos onde os nossos tinham batalhado e morrido em defesa de um mundo livre.

Tudo isso vai acabar...

E' realmente pena!

Aquêle cemitério era um marco que assinalava a nossa colaboração no sacrifício com que a Humanidade teve de vencer as fôrças do mal. No cenário em que essa colaboração se fêz sentir, creio que era mais eloquente êsse marco. Aqui, tudo se reduzirá a um monumento de arquitetura grotêsca e sem a repercussão patriótica que seus idealizadores lhe auguram...

IBC: POLÍTICA REPERCUTE

Alcança repercussão no mercado mundial do café, a política decidida que o Instituto Brasileiro do Café vem empreendendo no sentido de fazer com que o nosso produto volte à posição de predomínio que desfrutava anteriormente.

O último relatório anual da Associação dos Comerciantes do Café da Holanda reflete, quer nas suas críticas, quer nos elogios que não regateia, o efeito que as medidas postas em práticas pelo órgão encarregado de nossa política cafèeira têm alcançado na Europa.

PRESTIGIO

"O Brasil é cada vez mais o eixo em tôrno do qual gira a política do café, e essa política dirige-a o dinâmico presidente do IBC, Costa Lima" — declara o referido relatório recentemente divulgado, que também considera um "belo resultado" o êxito do Acôrdo Mundial do Café. Referindo-se ao Brasil acentua que a política aqui seguida permitiu ao país "a receita em dólares suficientes para que se dispensasse o mercado financeiro americano, questão esta de prestígio, uma vez que o FMI exigia prèviamente medidas de saneamento para um novo empréstimo".

O relatório, exprimindo os interêsses do comércio privado, assinala que a "agressiva política do IBC" feriu o comércio particular da Europa. Igual crítica se faz à Colômbia. Sugere o trabalho um melhor contacto entre as entidades européias de comércio de café e a presidência do IBC.

Queixa-se o comércio holandês ainda de "preços fixos", que o IBC procura manter tão altos quanto possível, do deságio imposto a cafés brasileiros das safras anteriores, que se estariam colocando a preços 15% abaixo dos oficiais, de produtos, que se encaminhou à Cortina de Ferro, do contrabando pelas Guianas e do extravasamento de cafés de Trieste, que estariam chegando ao Norte da Europa. Faz-se reparos ainda ao empenho brasileiro em remeter café diretamente a fabricantes de café solúvel e a grandes "chain-stores" — o que afetaria o comércio tradicional de café verde.

Sente-se no relato o efeito da "política agressiva" do IBC, que estaria sendo seguida, embora "menos espetacularmente", pela Federação Colombiana. "Os exportadores e comerciantes vêm com maus olhos o esfôrço de centralização" desenvolvido por aquelas entidades — comenta o relatório.

APOIO

De um modo geral, o informe apoia a política brasileira de redução gradual dos estoques, limitação da produção e aumento do consumo. Alude crescimento do consumo holandês em 1959 (mais 18%), e ao avanço brasileiro na Holanda (de 19% para 29% do total das importações holandesas), prevê uma safra exportável do Brasil de 20 milhões de sacas e acredita que o govêrno continuará a financiar os excedentes, por tratar-se de ano eleitoral. Por outro lado, considera possível um auxílio dos Estados Unidos aos países produtores de café, "por razões políticas e econômicas". E tem esperanças de que em 1960/61 o acôrdo de Washington continuará a funcionar.

Cabotagem

Na última reunião da Federação do Comércio do Estado de São Paulo, o sr. Eduardo Mastrobis pediu que a entidade interpelasse a Comissão de Marinha Mercante sôbre quais providências tem adotado para melhoria de transporte por cabotagem, salientando que a economia do país está sendo grandemente prejudicada pela inexistência de ação daquele órgão. Prosseguindo, afirmou que no Norte os pôrtos não estão recebendo navios e as mercadorias não estão sendo embarcadas, o que considera grave. — (TP-DC).

O Que Se Diz:

... QUE o deputado Josué de Castro, embora não alimente mais nenhuma esperança de ser nomeado ministro da Agricultura, procura de algum modo manter o seu nome no noticiário dos jornais a fim de tirar efeito publicitário junto aos seus eleitores em Pernambuco...

●

... QUE um exemplo dessa euforia publicitária do dito deputado é uma carta que êle proclama ter enviado ao sr. João Goulart, cujo texto o supradito Josué andou mostrando a diversos jornalistas credenciados na Câmara...

●

... QUE, entretanto, a carta recebida pelo vice-presidente da República tem redação muito diferente daquela que foi mostrada pelo referido Josué aos jornalistas...

●

... QUE o assunto mais comentado ontem no Palácio Tiradentes foi o telefonema do jornalista Haroldo Wall ao escritor Gustavo Corção, diretamente de Brasília, comunicando-lhe a inauguração dos serviços telefônicos na nova capital...

●

... QUE, ontem, quando da posse do novo ministro do Trabalho, sr. Batista Ramos, um dêsses trocadilhistas inveterados (que ainda os há) no Rio de Janeiro perpetrou o seguinte: "eu quero ver como é que êsse Ramos vai quebrar o galho"...

Pede a Junta do IBC tratores para café

NA REUNIAO de ontem da Junta Administrativa do Instituto Brasileiro do Café foi recomendado à directoria da autarquia cafèeira que adote as medidas necessárias a incrementar a importação de tratores destinados à lavoura.

Duas outras proposições apresentadas dizem respeito à cota de expurgo para a presente safra e sôbre a distribuição, às entidades de classe e aos lavradores, da sacaria usada.

POSSE DO PARANA'

Em seguida, o presidente do órgão colegiado, sr. Francisco de Paula Soares, declarou empossado, como representante do govêrno do Estado do Paraná, o sr. Nélson Lins Faria d'Albuquerque, e convidou ao sr. Renato Celidônio a participar dos trabalhos, como suplente da bancada paranaense.

PÔRTO CATARINENSE

O orador seguinte foi o sr. Darci de Sousa Canto, representante dos governos dos Estados de Goiás, Mato Grosso, Santa Catarina, Bahia e Pernambuco, que, discorrendo sôbre as lavouras catarinenses e os portos de Itajaí e São Francisco do Sul, em nome dos cafeicultores do Estado de Santa Catarina, reivindica o aproveitamento do pôrto de São Francisco do Sul, como novo escoadouro do café catarinense da próxima safra. Essa proposição mereceu apoio do presidente Paula Soares, que disse de sua confiança em que a Junta, estudando aquela reivindicação, por certo atenderá aos justos anseios dos lavradores catarinenses.

IMPORTAÇAO DE TRATORES

O representante paulista José Cassiano Gomes dos Reis apresentou, a seguir, recomendação à diertoria do IBC a fim de que adote as medidas necessárias para incrementar a importação de tratores agrícolas. Disse que a lavoura recebeu com alegria os tratores recentemente importados pela autarquia e que já estão sendo distribuídos aos cafeicultores, mas que era necessário adquirir mais unidades, tendo em vista a procura existente. Citou ainda o problema da mão de obra na lavoura de café, assinalando que nesse particular os produtores de algodão, amendoim, cana e mamona se situam em melhor posição, pois os preços que recebem pela produção lhes permite pagar salários maiores, o que não ocorre com a cafeicultura, que então necessita recorrer à mecanização. E esta mecanização deve ser incrementada pelos órgãos oficiais, como o IBC, de modo a tornar acessíveis os preços das máquinas, que se elevaram, em números índices, de 100 para 1.187 nos últimos anos, enquanto os preços do café caíam de 100 para 52, de acôrdo com estudos da Secretaria de Agricultura de São Paulo.

GEADA NO PARANA

O sr. Renato Xelidônio, da lavoura do Paraná, apresentou projeto de resolução solicitando do IBC que adquira todo o café atualmente retido nos portos do país pelo preço médio em cruzeiros resultante da atual base de registro nos portos. Apresentou também recomendação no sentido de que a autarquia obtenha a colaboração da Companhia de Guerra Química do Exército para atuar desde já no Norte do Paraná no combate preventivo à geada.

O mesmo representante discorreu a seguir sôbre a reivindicação dos cafeicultores paranaenses, de permitir a exportação de café pelo pôrto de Antonina, solicitando como providência inicial a criação de agências do IBC e do Banco do Brasil naquela praça.

Anunciando a presença na Junta Administrativa, na próxima sexta-feira, do sr. João Roberto Suplicy Hafers, chefe do Escritório do IBC em Nova Iorque, para uma exposição aos representantes da cafeicultura, o presidente Paula Soares encerrou a seguir os trabalhos, marcando nova sessão plenária para hoje, às 15 horas.

Café: convênio

O governador de São Paulo assinou decreto ratificando o convênio entre o IBC e o Departamento de Engenharia e Mecânica da Agricultura, da Secretaria de Agricultura, para assistência à recuperação das lavouras cafèeiras de São Paulo. — (TP-DC).

"Matança grande"

Mais de metade da produção portuguêsa de amêndoas durante o período da Páscoa, foi consumida na cidade de Lisboa. Efetivamente a capital ficou com 754 toneladas de amêndoas das 1.150 produzidas para consumo em todo o país. A chamada "matança grande" da Páscoa foi também êste ano muito grande em Lisboa. Cêrca de 6.000 cabeças de gado abatidas e quase dois milhões de carne congelada postas à venda. (ANI-DC)

Panorama Econômico — NO BRASIL E NO MUNDO

Leite industrial tem meta: maior produção

UMA interessante exposição sôbre os progressos realizados, em nosso país, pelo setor laticinista, foi, ontem, proferida no Clube Comercial pela administração dos produtos Nestlé, que, segundo se informou, na ocasião, dentro de dois anos estará industrializando vários milhões de litros de leite por ano.

Na oportunidade, foi realçada a atividade que vem sendo desempenhada pela DIPOA (Divisão de Inspeção de Produtos de Origem Animal) do Ministério da Agricultura, órgão que, longe de se empenhar, tão-sòmente, num trabalho fiscalizador, dedica especial atenção à orientação e colaboração com a indústria.

A Nestlé, que, na mesma oportunidade fêz demonstrações à imprensa e às autoridades a respeito de seu mais novo produto, um leite em pó de preparo instantâneo, industrializa, presentemente, cêrca de 1 milhão de litros por ano. Em 1960, ainda, uma progressão sensível irá se fazer sentir em seu processamento industrial, com a entrada em serviço das novas unidades produtoras de Ourinhos e de Araçatuba.

Quando a soma dos resultados dessa e de outras emprêsas dedicadas ao mesmo setor industrial se realizar com o aproveitamento total das instalações em fase de construção, o Brasil tornar-se-á um dos maiores produtores de leite trabalhado do mundo.

No setor qualitativo, a indústria vem empregando um alto padrão científico em seus produtos, fazendo da produção de derivados industriais de leite no Brasil uma das mais avançadas dentre as atualmente existentes. Pesquisas levadas a cabo permitiram a introdução de produtos novos, revolucionários e de suma importância para a alimentação humana, quer de adultos, quer de crianças. A solubilidade instantânea é uma das mais importantes características dêsse processo de aperfeiçoamento, uma vez que impede a adição de qualquer elemento estranho ao produto. E o leite e outros de seus derivados de produção nacional constituem, em última análise, uma fonte adicional de economia de divisas.

BNDE avaliza

O Banco Nacional do Desenvolvimento Econômico vai avalizar uma operação de crédito à Emprêsa de Viação Aérea Rio-Grandense (Varig), que pretende adquirir, nos Estados Unidos, duas aeronaves a jacto tipo "Boeing-704".

A transação foi autorizada pelo presidente da República, sr. Juscelino Kubitschek.

Santos-a-Jundiaí

No curso de 1959, a Santos a Jundiaí terminou a montagem de 90 carros de aço inoxidável, destinados a substituir carros de madeira no tráfego suburbano.

A mesma estrada concluiu o trecho Mauá-Paranapiacaba, que completou a eletrificação da linha no planalto.

O oleoduto explorado pela Santos a Jundiaí transportou, no exercício passado, 11.029 milhões de litros de óleo cru e produtos refinados.

Fundo Portuário

O presidente da República autorizou o Departamento Nacional de Portos, Rios e Canais, a utilizar-se, em 1960, independentemente de aprovação por decreto, do Plano Portuário Nacional, até o montante de Cr$ .... 160.903.376,40 dos recursos do Fundo Portuário Nacional.

Tal importância acha-se depositada no Banco Nacional do Desenvolvimento Econômico e será empregada no pagamento a diversas emprêsas.

Café faz sucesso

Mais de 5.000 visitantes desfilam diàriamente pelo pavilhão brasileiro, na Feira Internacional de Osaka, na qual tomam parte 26 países. O Brasil expõe 28 artigos diferentes entre os quais se destacam várias matérias primas de excelente qualidade, como a bauxita e o minério de ferro. Mas o café é objeto de elogiosos comentários e o sucesso do pavilhão brasileiro deve-se em grande parte à distribuição gratuita de saborosas xícaras de café.

Por outro lado, as autoridades brasileiras projetam uma grande campanha de venda de café no Japão. (FP-DC)

Feijão "das águas"

A desobstrução de alguns trechos das estradas, que dão acesso a diversas fazendas paranaenses, permitiu que caminhões carregados de feijão daquela procedência, chamado "das águas", chegassem a São Paulo, causando apreensão no comércio, que se retraiu com receio de baixa nos preços, e consequente prejuízo. Quando essas estradas estiverem totalmente desobstruídas, o preço do feijão sofrerá grande baixa, naquela capital. Na Bôlsa de Cereais de São Paulo, ainda uma vez não houve movimento de venda e aquisição de feijão. (TP-DC).

Algodão mundial

O Departamento de Agricultura dos Estados Unidos calcula que a colheita mundial de algodão bruto atingirá, na temporada 1959-1960, uns 47.500.000 fardos, o que equivale, pelo segundo ano consecutivo, a uma produção recorde.

Se os cálculos forem certos, o recorde do ano passado será superado em 3,2 milhões de fardos e a produção média de 1950-1954 de 8,7 milhões de fardos. O Departamento acredita que a produção estrangeira durante a temporada vindoura 1960-1961 talvez possa aumentar de 1 milhão de fardos. Os relatórios que possui atestam que em maioria dos países estrangeiros as superfícies de cultivo aumentaram. (FP-DC)

Calçados para EUA

Interessante estudo sôbre as possibilidades de exportação de calçados brasileiros para os Estados Unidos vem de ser recebido pela Federação das Indústrias do Estado de Minas Gerais. Trata-se de um trabalho do Escritório Comercial do Brasil em Nova Iorque, no qual são apresentados os vários tipos de calçados que têm possibilidades de aceitação no país amigo. — (TP-DC).

Frutas cubanas

A emprêsa "Tropical Products Inc", anuncia que obteve contrato exclusivo por 3 anos do govêrno cubano para importar frutas e verduras de Cuba nos Estados Unidos e Canadá.

Constantine Kangles, advogado do govêrno cubano nos Estados Unidos, frisou que a emprêsa, que importa frutas de Cuba e outros países latino-americanos, seja o único agente de Cuba nos Estados Unidos, possessões norte-americanas e Canadá.

Acrescentou que "êste contrato é apenas um dos centenas de contratos negociados por cubanos e norte-americanos e desmentem totalmente as acusações falsas de anti-norte-americanismo atribuídas a Cuba, que agora aparecem com tanta frequência na imprensa dos Estados Unidos". (UPI-DC)

Especulação

O presidente do IBC, sr. Renato Costa Lima, depois de conferenciar com o governador paulista, sr. Carvalho Pinto, declarou que tratou, com o chefe do Executivo, da questão do café. Sôbre a possibilidade de o preço do café ser majorado, o sr. Costa Lima afirmou que tal não procede, informando que o aumento do cafèzinho não diz respeito ao assunto, pois êle adveio de majoração de mão-de-obra e de especulação. — (TP-DC).

ICI: venda recorde

A firma britânica Imperial Cremicals Industries aumentou suas exportações no ano passado em 19 por cento, registrando um total recorde de 87 milhões e 500 mil libras esterlinas. Os embarques para a Commonwealth aumentaram em 10 por cento. Esses mercados continuaram a absorver a parte mais elevada das exportações e corresponderam a 43 por cento do total. Houve grande aumento nas exportações para a India e Hong Kong. As vendas para a Europa elevaram-se em 35 por cento.

Verificou-se também grande aumento nas vendas de plásticos e corantes a países da Europa Oriental, especialmente a U. R. S. S. (BNS-DC)

Unhas de chifres

Sòmente o Estado de Pernambuco exportou para os Estados Unidos, em 1959, nada menos de 50 toneladas de farinha de chifres e unhas de bois, tendo sido esta uma das maiores importações dêsse produto já feita por aquêle país. Isso é o que informa o Departamento de Estatística da Associação Comercial de Pernambuco.

A Alemanha também importou cêrca de 1.065 volumes, num total de 40 toneladas. As exportações de peles de cabra e carneiro estiveram nos mesmos limites anteriores verificados. — (TP-DC).

Carros baratos

Os automóveis Austin e Morris Seven, de fabricação britânica, estrearam em Nova Iorque como os carros mais baratos do mercado estadunidense. Os dois automóveis, de quatro lugares, serão vendidos a mil e trezentos dólares, contam-se entre os vários carros britânicos a serem exibidos durante a IV Exposição Automobilística Internacional.

O grupo Rootes apresentará o novo e econômico Hillmann, modêlo limusine, com transmissão inteiramente automática, assim como o novo modêlo Hillman Husky. A Vauhall proporcionará aos americanos o primeiro contato com o novo Victor Super Saloon e a versão camioneta. (BNS-DC)

A OPINIÃO DO LEITOR

Classificação e os Polícias Especiais

O LEITOR J. A. Silva, do Rio, em carta que nos enviou, faz um apêlo ao presidente da República para evitar, segundo disse, "um mal que não pode ser curado nas esferas por onde tramitou o Plano de Classificação, que é o enquadramento da Polícia Especial na Polícia Marítima e Aérea".

A seguir diz: "Aberra contra a legitimidade de todos os princípios do Direito e da Justiça o enquadramento dos funcionários que constituem o quadro da Polícia Especial, extinta com o advento do Plano de Classificação, no quadro de Agentes de Polícia da Polícia Marítima e Aérea. De nada valeram os protestos e os apelos dêstes servidores, contra quem é perpetrado, talvez, o mais acintoso êrro administrativo da história do serviço público do país, concretizada pela absorção de um quadro funcional por um outro de estrutura e atribuições diversas, assemelhando-se entre si, simplesmente, na, na analogia do nome de Polícia".

"Apenas — continua o leitor — no DASP repercutiram os reclamos dos Agentes de Polícia esbulhados nos seus direitos legais, procedendo êsse órgão o corte da emenda legislativa que mandava enquadrar 115 polícias especiais num quadro de 65 agentes de polícia, vislumbrando os graves prejuizos de ordem funcional que iria ocorrer em futuro bem próximo, considerando que os polícias especiais beneficiados pelo incestuoso enquadramento são os ocupantes "I", "J" e "K", com mais de 25 anos de serviço público, contados na Polícia ou no Ministério da Justiça, em gritante desvantagem para os agentes de polícia, cujo quadro, na sua quase totalidade, constituído de servidores relativamente novos na polícia ou, antigos no serviço público, contam essa antiguidade com o tempo de serviço exercido em outros Ministérios, que não o da Justiça".

"Mas, escreve o leitor, lamentàvelmente, foi fechada questão pelo Legislativo em tôrno do lançamento da PE no quadro da PMA, efetivando-se a ameaça com o substitutivo Jarbas Maranhão, aprovado pelo Senado que, ainda por êrro ou omissão, não usou o critério geral de aproveitamento de 35 por cento dor servidores que compõem o quadro de agentes de polícia nível "C", como está no Plano. Resta, agora, apelar para o presidente da República, no sentido de evitar que se consuma êsse atentado contra os direitos legalmente adquiridos com mérito."

S. A. DIARIO CARIOCA

Presidente: Horácio de Carvalho Jr.

Vice - Presidente: Danton Jobim

Diretor - Secretário: Pompeu de Sousa

Diretor - Gerente: Sebastião França dos Anjos

Diretores: Augusto De Gregório e Zélio Valverde

Sede:

AVENIDA RIO BRANCO, 25

Presidência	43-3014
Diretoria .... 43-6465 e	43-3920
Administração	23-4643
Chefia da Redação	43-5574
Secretaria	43-5539
Revista da Sociedade ..	23-4437
Polícia	23-5082
Esporte	23-4472
Publicidade	23-3763
Circulação	23-3662
Oficinas	43-5609

São Paulo: Barão de Paranapiacaba, 61, 4º, grupo 23 — Tels.: 32-5841 e 35-6286

Belo Horizonte: Avenida Afonso Pena, 774, 3º and., sala 308 — Telefone: 4-8844

Niterói: Av. Amaral Peixoto, 84, s. 601 — Telefone: 2-7893

Pôrto Alegre: Rua Caldas Júnior, 121, 1º andar, sala 4 — Telefone: 4771

ASSINATURAS:

Brasil e países da convenção postal:

Anual	Cr$ 300,00
Semestral	Cr$ 160,00

(Outros países):

Anual	Cr$ 600,00
Semestral	Cr$ 300,00

RECLAMAÇOES — Qualquer irregularidade no fornecimento de jornais às bancas ou da entrega do DIARIO CARIOCA aos nossos assinantes deverá ser reclamada ao Departamento de Circulação por carta ou pelo telefone 23-3662.

MERCADOS e COTAÇÕES

CÂMBIO LIVRE

O mercado de câmbio livre abriu, ontem, estável e fechou irregular.

BANCOS PARTICULARES

Abertura:

	Comp.	Vend.
Dólar	185,50	190,50
Libra	521,00	535,00
Florim	49,20	50,50
Marco	44,50	45,70
Escudo	6,49	6,66
Franco francês	37,80	38,80
Franco suíço	42,80	43,90
Schilling	7,14	7,33
Franco belga	3,72	3,82
Lira	0,299	0,307

Fechamento:

Dólar	185,00	190,00
Libra	520,00	534,00

BANCO DO BRASIL

Dólar	182,00	186,00

Banco do Brasil

	Vend.	Comp.
Dólar convênio	176,00	181,00
Dólar argentino	182,00	186,00
Dólar chileno	182,00	186,00

Câmbio Oficial

O mercado de câmbio oficial abriu ontem estável. O Banco do Brasil para cobranças vencidas em geral para remessas de quotas autorizadas declarou vender libras à vista para entrega pronta a Cr$ 53,1652 e dólares a Cr$ 18,92.

Aquele banco comprava letras de exportação a Cr$ 51,5861 sôbre Londres e a Cr$ 18,36 sôbre Nova Iorque.

Fechou inalterado.

O Banco do Brasil afixou as seguintes taxas para saques à vista:

	Vend.	Comp.
Libra	53,1652	51,5861
Dólar	18,92	18,36
Pêso uruguaio	1,6524	1,5896
Escudo	0,6822	0,6401
Florim	5,0105	4,8091
Franco francês	3,8578	3,7418
Marco	4,5389	4,4023
Para lira	0,0305	0,0292
Franco belga	0,3797	0,3683
Coroa sueca	3,6667	3,5563
Schilling	0,7270	0,7051
Franco suíço	4,3630	4,2320
Coroa tcheca	2,6278	2,5500
Coroa dinam.	2,7474	2,5500

Bôlsa de Valores

A Bôlsa de Valores estêve ontem regularmente movimentada, contudo os negócios realizados foram apreciáveis. As apólices da União, as do Reaparelhamento Econômico, as Obrigações do Tesouro Nacional, Grau I e Grau III, permaneceram estáveis e inalteradas. As estaduais de São Paulo e de Minas Gerais ficaram sem alteração, com as Municipais Lei 820 planos A e B, calmas.

As ações de bancos e de companhias ficaram em boa posição, com os demais valores inalterados. Foram vendidos 23.406 títulos na importância de Cr$ 16.695.897,00 como se vê a seguir:

VENDAS REALIZADAS ONTEM

	Ap. do Tesouro:	
6	D. Emis. pt. Ant.	740,00
43	Reajust.	765,00
	Obrigações	
28	Reap. C/J Comp.	765,00
300	Grau I 7% S/Impôsto	816
10	Idem	820,00
1372	Grau III 6% Cr$ 1000	800,00
10	Idem Cr$ 5000	4.100,00
	Estaduais Apls.:	
21	S. Paulo Unif.	840,00
30	Idem	850,00
	Municipais do D. Federal	
867	Lei 820 P/A	648,00
93	Idem	647,00
3	Idem P/B	630,00
	Bancos — Ações:	
100	Boavista	1.500,00
70	Brasil	1.060,00
676	Idem	1.100,00
	Companhias	
100	Paulista de E. Ferro pt.	121,00
200	Arno Pref.	1.240,00
340	Idem	1.250,00
175	Brasileira de Petróleo Ipiranga Pref.	1.750,00
150	Idem Ex/D	1.600,00
142	Casas Gaio Marti	1.000,00
200	Carioca Industrial	195,00
873	Cerv. Brahma Pref.	750,00
100	Idem	754,00
447	Idem	755,00
1215	Docas de Santos pt.	1.600,00
200	Ferro Brasileiro	1.860,00
600	F. e L. de Minas Gerais	385,00
100	Idem	370,00
150	Minas S. Jerônimo Ord	35,00
333	Petrobrás Pref	190,00
200	S. Paulo Alpargatas	400,00
3	B. Mineira pt C/D Ant.	5.400,00
165	Idem Ex/D	3.980,00
120	Idem	3.990,00
224	Idem	4.000,00
100	Idem Novas	3.970,00
100	Idem Novas	3.940,00
634	Sid. Mannesmann Pref.	2.850,00
30	Sid. Nacional	380,00
100	Vale R. Doce Nom	2.100,00
50	Idem port	2.400,00
10710	Willys Ov Ord	124,00
	Debêntures	
11	Cia. Cerv. Brahma	4.250,00
7	Petrobrás Cr$ 200 7%	180,00
125	Idem Cr$ 1000	900,00
	L. Hipotecárias:	
50	Bon. da Prefeitura Cr$ 1000 7%	590,00

Café

O mercado de café disponível funcionou ontem, calmo e com os preços inalterados. A comissão de preços sorteada declarou manter o tipo 7, na base anterior de Cr$ 420,00 por 10 quilos e durante os trabalhos não houve vendas. Fechou inalterado. O movimento verificado foi o seguinte: Entradas 55.417 sacas, sendo 15.417 pela estrada de rodagem e 40.000 revertido ao mercado, referente à safra de 5-758, de acôrdo com a resolução 80. Embarques 32.351 sacas, sendo 15.224 para a América do Norte; 8.077 para a Europa e 50 para a América Central. Existência 1.782.017. Consumo local 21.093. Café despachado para embarques 89.151 sacas.

COTAÇÕES POR 10 QUILOS

Tipo 2	470,00
Tipo 3	460,00
Tipo 4	450,00
Tipo 5	440,00
Tipo 6	430,00
Tipo 7	420,00
Tipo 8	410,00

(Incluído o preço da sacaria)

ESTADO DE MINAS

Café comum	Cr$ 42,00
Café fino	Cr$ 51,50

ESTADO DO RIO

Café comum	Cr$ 40,00

CAFÉ A TÊRMO

Não funcionou ontem.

Açúcar

O mercado dêste produto regulou ontem sustentado e com as cotações ainda inalteradas.

Entraram 5.008 sacas de Pernambuco e saíram 22.500, ficando

COTAÇÕES POR 60 QUILOS

Branco-cristal	650,00 a 680,00
Demerara	450,00 a 480,00

Algodão

O mercado de algodão em rama funcionou ontem firme e com os preços inalterados do em depósito 98.549 ditos.

Entraram 209 fardos de São Paulo e saíram 520, ficando armazenados em estoque 4801 ditos7.

COTAÇÕES POR 10 QUILOS

ENTRADAS:

	Próxima Futura
Fibras longa:	
Seridó tipo 3-4:	1.050,00 a 1.150,00
Fibra média:	
Seridó tipo 3-4	1.000,00 a 1.040,00
Ceará, tipo 3-4	900,00 a 1.020,00
Fibra curta:	
Paulista, tipo 5	— — a 900,00
Matas tipo 3-4:	910,00 a 930,00

SALVE BRASÍLIA!

SALVE GUANABARA!

AS "CHÁCARAS SANTA FÉ"

Situadas nas proximidades de BRASÍLIA estão sendo entregues aos guanabarinos a preço excepcional

VALORIZAÇÃO COLOSSAL!

Adquira o seu lote de 4.000 m2 enquanto os preços AINDA estão baixos!

INFORMAÇÕES:

Rua da Quitanda, 30 — 10.º and. — Sala 1013

FONE: 32-8348

Manifestações hostis a Chou-en-Lai

NOVA DÉLI, 19 — (UPI-DC) — A polícia desbaratou uma manifestação que pretendiam fazer os anticomunistas para protestar contra a visita do Primeiro Ministro da China Comunista, sr. Chou en-Lai.

O dirigente comunista chinês chegou hoje a esta capital, a fim de discutir o litígio de fronteira entre os dois países com o primeiro ministro indiano, sr. Jawaharlal Nehru.

MEDIDAS DE PRECAUÇÃO

O govêrno adotou extraordinárias medidas de precaução para a visita do primeiro ministro da China Comunista, o qual disse ao chegar da Birmânia, que veio com "o sincero desejo de resolver o problema".

Não houve recepção pública. A acolhida oficial foi dispensada rigorosamente de acôrdo com o protocolo.

CONVERSAÇÕES

O primeiro ministro Chou en-Lai iniciará amanhã com Nehru uma série de conversações sôbre as duas zonas de territórios reclamadas pela Índia, porém que estão ocupadas pelos comunistas chineses.

Ao dar as boas-vindas a Chou en-Lai, o primeiro ministro Nehru lamentou que as relações entre Nova Déli e Pequim tivessem declinado; acrescentou que talvez seja difícil voltar à normalidade anterior nessas relações, mas acentuou:

"Espero que nossos esforços façam renascer nossa amizade".

Nehru também salientou que os princípios da coexistência pacífica não podem ser praticados com palavras, mas com fatos.

EUA alertam Cuba contra o comunismo

WASHINGTON, 19 — (UPI-DC) — Os Estados Unidos exortaram hoje o primeiro-ministro cubano, dr. Fidel Castro, a compreender o perigo que o "comunismo internacional" está criando para o seu país e as demais nações do mundo livre.

Em declaração expedida pelo Departamento de Estado, o govêrno norte-americano aproximou-se bastante da classificação de Fidel Castro como ditador.

HITLER E MUSSOLINI

Diz o documento, com efeito, que "sinais" de ditadura "como as de Hitler e Mussolini, foram a sufocação da imprensa livre" e comenta que 95 por cento da imprensa de Cuba "está sob contrôle do govêrno".

O porta-voz do Departamento de Estado, sr. Lincoln White fêz a declaração oficial ao lhe ser pedido que comentasse as acusações do primeiro-ministro Fidel Castro, de que os Estados Unidos "parecem ter adotado uma política que em outras oportunidades serviu para fomentar o fascismo".

"ALGUMA SEMELHANÇA"

Disse Castro, em seu jornal semioficial "Revolución", que existe "alguma semelhança" entre a política norte-americana e a de Hitler, Mussolini e Franco.

A declaração norte-americana não faz referência à menção de Franco por Fidel Castro, mas rejeita com energia a alegação de que a política dos Estados Unidos lembra a do fascismo.

White começou sua declaração, lida para os jornalistas, dizendo que "esta é outra das afirmações sem fundamento que o primeiro-ministro Fidel Castro faz de vez em quando por motivos mais conhecidos por êle próprio".

AMEAÇA REAL

Em seguida, disse White: "Os Estados Unidos consideram o comunismo internacional uma ameaça real e presente para a democracia, e alimenta a esperança de que o próprio dr. Castro e o povo cubano cheguem a compreender o perigo que êsse movimento subversivo cria para os homens livres em tôda parte".

Diante de tudo isto, o Departamento de Estado reagiu friamente ao desejo manifestado pelo dr. Fidel Castro de discutir as relações ianques-cubanas com o presidente Eisenhower ou o secretário Christian A. Herter.

Denunciado o rapto de Eric Peugeot

PARIS, 19 — (FP-DC) — O avô do pequeno Eric Peugeot, sr. Jean Pierre Peugeot, apresentou denúncia contra desconhecido por sequestro, exatamente uma semana depois do menino ter sido sequestrado no terreno de golfe de Saint Cloud e quatro dias depois da sua restituição mediante o resgate de 50 milhões de francos antigos.

O chefe da dinastia dos fabricantes de automóveis "Peugeot" comunicou pessoalmente que havia apresentado denúncia ao fiscal de Versalhes, perto de Paris.

TEMOR DE REPRESÁLIAS

Numa declaração irradiada, Jean-Pierre Peugeot precisou que tomou a sua decisão no lugar do seu filho Roland Peugeot, pai da criança, que está comprometido sob palavra de não denunciar os sequestradores, de uma parte, e ameaçado de represálias, por outra.

O avô do pequeno Eric acrescentou que tomou a resolução de apresentar denúncia logo depois da restituição do menino. Mas a gestão foi demorada devido ao feriado da Páscoa. Disse, ainda, que foi êle quem tomou a iniciativa, ao fornecer o dinheiro do resgate, de mandar tomar nota dos números da quase totalidade das 6.000 cédulas usadas entregues aos sequestradores.

O fabricante de automóveis declarou por fim que haviam sido tomadas as medidas necessárias para garantir a proteção da sua família e dos seus netos.

Em declarações feitas ao "Figaro", o sr. Roland Peugeot deu um certo número de esclarecimentos a respeito da entrega do prêço de resgate aos sequestradores do seu filho Eric, revelando: "Contràriamente ao que foi dito até agora, entreguei o dinheiro não diante do local que foi indicado pela imprensa, mas a cem metros dêsse local.

Por outro lado, o pai do menino Eric esclareceu que os 50 milhões de francos correspondentes ao resgate haviam sido reunidos por amigos.

Assim concluiu Roland Peugeot: "De qualquer maneira, o inquérito está muito mais adiantado do que se tem dito".

ROBERTO MONTEIRO DE BARROS

PROJETOS E CALCULOS

Rua Piauí, 519 — Tel.: 4-5850

CARMO — BELO HORIZONTE

Polícia sul-africana efetua novas prisões

JOHANNESBURG, 19 — (UPI-DC) — Elementos da Polícia e do Exército efetuaram hoje mais de 160 prisões, numa série de diligências destinadas a eliminar os últimos vestígios da frustrada greve geral ordenada como protesto contra a segregação racial.

Os negros sul-africanos, ameaçados com a perda de seus empregos e o fechamento de suas escolas, já estão saindo de seus bairros, em franco desconhecimento da campanha nacionalista para que todos permanecessem em casa.

DETENÇÃO DOS "INDESEJAVEIS"

Patrulhas militares com as baionetas caladas irromperam nas localidades negras próximas a Port Elizabeth, a fim de deter os elementos «indesejáveis» numa operação «de limpeza».

Várias centenas mais de soldados montaram guarda nos principais lugares de acesso a New Brighton, a fim de proteger os fundos destinados a pagar aos negros que retornem ao trabalho.

As autoridades colocaram veículos blindados nas estradas que conduzem aos pontos críticos.

FRACASSO DE GREVE

Ontem, foram detidos 450 africanos. Segundo a polícia, parece ter fracassado completamente a campanha de «greve passiva» em Port Elizabeth.

Em Johanesburgo, os negros compareceram normalmente ao trabalho. Nos outros grandes centros sul-africanos não se registraram atos de violência.

A polícia anunciou que as companhias de ônibus transportam o costumeiro número de nativos para o trabalho e que não há indício algum de que os negros na zona de Johannesburg se tenham unido para a manifestação de protesto, solicitada pelo Congresso Nacionalista Africano, na semana passada.

Duas bombas de gasolina foram lançadas ontem à noite em duas cervejarias da cidade mas as chamas foram ràpidamente dominadas.

APLICAÇÃO EM EDUCAÇÃO SANITÁRIA

Continuam abertas na sede dos cursos do Departamento Nacional de Saúde (Rua de Resende, 128, 2.º andar, telefone 42-3848), as inscrições para matrícula nos seguintes cursos: aplicação em educação sanitária e prático de laboratório clínico.

SEMPRE PIONEIRA!

SÃO PAULO

em SUPER-CONVAIR

A Real-Aerovias Brasília, que foi a primeira emprêsa de aviação comercial a servir Brasília, oferece agora 2 vôos diários para São Paulo nos luxuosos Super-Convair! Você fará viagens mais rápidas e mais confortáveis. A cabine pressurizada dos Super-Convair elimina a pressão nos seus ouvidos e evita a fadiga do vôo. Poltronas amplas e macias...: espaço bastante para você estender as pernas... perfeito ar condicionado... lanches deliciosos... e gentís aero-moças para atendê-lo!

2 vôos diários:

Para São Paulo — 9:45 com escalas; 12:15 via Belo Horizonte

De S. Paulo — 7:00 via Belo Horizonte; 12:15 com escalas

BM 57.404

REAL AEROVIAS BRASÍLIA

AVISOS

BEARIMOS S.A. IMPORTADORA E EXPORTADORA

ASSEMBLEMBIA GERAL EXTRAORDINARIA

EDITAL DE CONVOCAÇÃO

São convidados os srs. Acionistas a se reunirem em Assembléia Geral Extraordinária a se realizar no dia 22 de abril do corrente, às 10 horas da manhã em sua sede social na Avenida Rio Branco, 43-A — loja, a fim de deliberarem sôbre aumento de Capital, alteração dos Estatutos e assuntos gerais, de conformidade com a proposta da Diretoria. Rio de Janeiro, 12 de abril de 1960. Alberto Behar, Diretor-Presiednte; Marcos Wasserman, Diretor-Gerente.

Irmãos Mendes S.A. — Produtos Farmacêuticos

ASSEMBLÉIA GERAL ORDINÁRIA

São convidados os senhores acionistas a se reunirem em Assembléia Geral Ordinária, a realizar-se no dia 25 de abril de 1960, às 16 horas, em sua sede social à Rua Justiniano da Rocha n.º 87, a fim de deliberarem sôbre os seguintes assuntos:

a) Aprovação do relatório da Diretoria, Balanço e Demonstração da Conta de «Lucros & Perdas» tendo em vista o parecer do Conselho Fiscal relativos ao exercício de 1959;

b) Eleição da Diretoria para o triênio 1960 a 1963;

c) Eleição do Conselho Fiscal para o período de 1960 a 1961;

d) Assuntos de interêsses gerais.

Rio de Janeiro, 28 de março de 1960.

ALVARO MENDES ALVES — Diretor-Superintendente

COMPANHIA DE NAVEGAÇÃO CABO FRIO

ASSEMBLÉIA GERAL ORDINÁRIA

Convidam-se os senhores acionistas a se reunirem em assembléia geral ordinária, no dia 29 do corrente, às 16 horas, na sede social, na Avenida Graça Aranha, 226, 12.º andar, a fim de deliberarem sôbre o relatório, o balanço e a conta de lucros e perdas, referentes ao exercício findo de 1959 apresentados pela diretoria, e sôbre o respectivo Parecer do Conselho Fiscal, elegerem a diretoria e o Conselho Fiscal, e fixarem os seus honorários.

Rio de Janeiro 14 de abril de 1960

a) NILTON GARCIA DE ARAÚJO — Diretor-Presidente.

HARGES S.A. FERRAGENS

ASSEMBLÉIA GERAL ORDINÁRIA

São convidados os srs. Acionistas para a Assembléia Geral Ordinária a se frealizar no dia 30 de abril de 1960 às 14 horas na sede social, na Rua S. Bento, 12, loja, nesta capital, a fim de:

a) tomarem conhecimento e deliberarem sôbre o Relatório da Diretoria, Balanço Geral, Demonstração de Conta de Lucros e Perdas e Parceer do Conselho Fiscal, referentes ao exercício findo em 31 de dezembro de 1959.

b) Eleição da diretoria e dos membros do Conselho Fiscal e Suplentes e fixação dos respectivos honorários.

c) deliberarem sôbre outros assuntos de interêsse social.

Rio de Janeiro, 19 de abril de 1960.

HARJES S. A. FERRAGENS

a) WILHELM HARGES — Diretor-Presidente.

FEDERAÇÃO NACIONAL DOS TRABALHADORES EM EMPRÊSAS DE CARRIS URBANOS

SEDE — AV. VENEZUELA, 27 — 3.º ANDAR — SALA 310 — RIO DE JANEIRO

ELEIÇÕES

Esta Federação, nos têrmos das Instruções baixadas com a Portaria Ministerial n.º 146, de 18 de outubro de 1957, e disposições Estatutárias, convoca o seu Conselho de Representantes para reunir-se em sua sede acima nos dias 16 e 17 de maio próximo, às 8,30 horas da manhã, para, qualificados os Delegados representantes dos Sindicatos filiados, quites e em condições de votar, na primeira reunião, ser aberto o prazo de 24 horas para registro de chapas destinadas ao pleito de sua nova Diretoria, Conselho Fiscal e respectivos Suplentes, bem assim de Delegados e Suplentes junto à Confederação Nacional dos Trabalhadores em Transportes Terrestres, procedendo-se, na segunda reunião, logo após encerrado o prazo para registro das chapas, à constituição da mesa eleitoral e conseqüente votação, por escrutínio secreto, das mesmas chapas regularmente registradas, observando-se, em tudo, as disposições da mencionada Portaria n.º 146.

Rio de Janeiro, 14 de abril de 1960

a) JOSÉ JOAQUIM PEREIRA DE CARVALHO JÚNIOR — Presidente.

ZITRIN S. A. JÓIAS E CURIOSIDADES

ASSEMBLÉIA GERAL ORDINÁRIA

São convidados os Senhores Acionistas para se reunirem em Assembléia Geral Ordinária, na sede da Sociedade, na Rua Buenos Aires, 110/112, às 10 horas do dia 30 do corrente, para deliberarem sôbre o seguinte:

a) Relatório da Diretoria, Parecer do Conselho Fiscal, Balanço e contas referentes ao exercício de 1959;

b) Eleição dos membros da Diretoria, do Conselho Fiscal e seus suplentes, para o corrente exercício e fixação dos honorários da Diretoria e dos membros efetivos do Conselho Fiscal;

c) Assuntos gerais de interêsse social.

Rio de Janeiro, 19 de abril de 1960.

SAMUEL ZITRIN — Diretor-Presidente.

IMPORTADORA BRASILEIRA DE OPTICA S. A.

RELATÓRIO DA DIRETORIA

Senhores Acionistas:

Em cumprimento às disposições legais e estatutárias, esta Diretoria vem lhes apresentar, o Balanço Geral, a demonstração da conta de Lucros e Perdas, referentes ao exercício encerrado em 31 de dezembro de 1959, acompanhados do Parecer do Conselho Fiscal.

Sem qualquer ocorrência a mencionar, colocamo-nos ao vosso dispôr, para quaisquer esclarecimentos que se fizerem necessários a aprovação das contas ora apresentadas.

Rio de Janeiro, 30 de março de 1960. — Ass. **J. Rotstein**, Diretor-Presidente. — **Dr. Zwi Lewin**, Diretor Vice-presidente. — **Helena Lewin**, Diretor-Tesoureiro. — **Paul Reitstein**, Diretor de Vendas.

RESUMO DO BALANÇO GERAL ENCERRADO EM 31 DE DEZEMBRO DE 1959

(Período de 1-1 à 31-12-59)

ATIVO

IMOBILIZADO:		
Móveis e Utensílios	577.852,40	
Imóvel Sob Contrato de Compra	8.000.000,00	
Benfeitorias	14.700,00	
Veículos	400.000,00	8.992.552,40
DISPONIVEL:		
Caixa	198.299,80	
Bancos	54.425,30	252.725,10
REALIZAVEL:		
Acionistas — c/cap.	3.859.000,00	
Títulos e Valores	432.284,10	
Mercadorias	9.110.452,90	
Duplicatas a Receber	5.305.212,70	
Ágio Cambial	1.860.064,30	
Contas Correntes	299.939,30	
Cauções	51.000,00	
Impôsto de Renda na Fonte	18.600,00	20.936.553,30
PENDENTE:		
Despesas Diferidas	112.669,20	
Impôsto Sôbre Vendas e Consignações	25.005,00	137.674,20
COMPENSADO:		
Títulos em Caução	3.210.463,40	
Ações em Caução	250.000,00	
Bancos — c/cobrança simples	525.419,90	3.985.883,30
		34.305.388,30

PASSIVO

NÃO EXIGÍVEL:		
Capital	20.000.000,00	
Fundo de Reserva	552.345,00	
Fundo de Depreciações	375.661,30	
Provisão para Créditos Incobráveis	530.521,20	
Fundo de Reserva Especial	145.062,00	
Fundo de Reserva para Renovação de Móveis	145.062,00	
Fundo de Reserva para Impôsto de Renda	217.593,00	21.966.244,50
EXIGÍVEL:		
Bancos	1.928.715,20	
Contas Correntes	56.674,20	
Obrigações a Pagar	3.802.099,30	
Fornecedores Nacionais	1.108.585,00	
Serviços Sociais	4.590,00	
Impôsto de Renda na Fonte	250,00	
Duplicatas Descontadas	544.072,50	7.444.986,20
PENDENTE:		
Saques a Liquidar	35.086,00	
Lucros em Suspenso	873.188,30	908.274,30
COMPENSADO:		
Títulos Caucionados	3.210.463,40	
Caução da Diretoria	250.000,00	
Duplicatas em Cobrança Simples	525.419,90	3.985.883,30
		34.305.388,30

DEMONSTRAÇÃO DA CONTA DE LUCROS E PERDAS

DÉBITO

A	Fundo de Depreciações, Juros e Descontos, Despesas Bancárias, Serviços Sociais, Impostos, Despesas Gerais, Ordenados, Honorários da Diretoria, Comissões e Seguros	6.486.494,10
A	Fundo de Reserva, Provisão para Créditos Incobráveis e Lucros em Suspenso	1.477.588,90
		7.964.083,00

CRÉDITO

DE	Provisão para Créditos Incobráveis — (reversão)	406.490,80
DE	Mercadorias	7.519.192,20
DE	Aluguéis	38.400,00
		7.964.083,00

Rio de Janeiro, 23 de março de 1960. — Ass. **J. Rotstein**, Diretor-Presidente. — **Dr. Zwi Lewin**, Diretor Vice-presidente. — **Helena Lewin**, Diretor-Tesoureiro. — **Paul Reitstein**, Diretor de Vendas. — **Paulo de Sousa Pinto** — Técnico em Contabilidade — C.R.C.-D.F. — N. 9.514.

PARECER DO CONSELHO FISCAL

Senhores Acionistas:

Os membros do Conselho Fiscal da Importadora Brasileira de Optica S/A., abaixo assinados, tendo examinado o Balanço Geral, a demonstração da conta de Lucros e Perdas e demais documentos relativos ao exercício encerrado em 31 de dezembro de 1959, são de opinião que os aludidos documentos devem ser aprovados pela Assembléia Geral dos Senhores Acionistas.

Rio de Janeiro, 23 de março de 1960. — Ass. **Dr. Chaim Zalcberg — Bruno Schumer — Dr. José Manuel Gonzalez Herrera.**

Teoria geral do Estado

Literatura

ESTUDO vigoroso, ministrado com a simplicidade de curso e com a modéstia de aulas, vem de ser incorporado à bibliografia do direito público pelo professor Aderson Menezes, como contribuição decisiva para o aperfeiçoamento das noções fundamentais ligadas à teoria geral do Estado. O Estado, como pessoa de direito, como entidade política revestido de soberania, como porção geográfica gozando de prerrogativas extraterritoriais, como comunidade internacional compreendida nos direitos e deveres que têm, e que se devem umas com as outras, as nações, para o aperfeiçoamento da ordem jurídico-social — êsse Estado, que já hoje se entende fàcilmente como sendo a "Nação politicamente organizada", oferece, antes de tudo, a idéia de ordem, de organização, de equilíbrio dos poderes postos em funcionamento. E tanto assim é que seria absurdo admitir-se o simples desaparecimento do Estado pela equivalência econômica das classes, segundo a escola materialista do poder de mando como fruto da existência econômica das diferentes classes sociais. O Estado, antes de ser ordem econômica, é ordem jurídica, aperfeiçoada pela hierarquia dos valores, disciplinada pelo direito e integrada pelos elementos que o compõem, como sejam: povo, território e govêrno livremente constituído.

Sendo o Estado uma realidade social e uma afirmação jurídica, por isso que não se poderia compreender uma sociedade sem organização, é incontestável que uma de suas principais finalidades, senão mesmo a principal, é a de promover o bem público. O bem público, que é uma idealização, sem conteúdo material imediato, pressupõe a administração funcionando, isto é, o Estado exercitando os seus poderes, nos limites das respectivas competências, para fazer as leis, para executar as leis e para aplicar as leis consoante o direito invocado.

Dessa idéia fundamental da promoção do bem público, que tanto tem de jurídica, como de econômica, política ou filosófica, decorre, necessàriamente, a concepção dos poderes do Estado. Para que não se verifique a hipertrofia da autoridade (o poder do Príncipe), que nas ditaduras é a condição mesma da sua sobrevivência, tornou-se necessária a degradação dessa autoridade, pelo surgimento de novos poderes que, entrosados e harmônicos entre si, dessem ao Estado aquêles elementos da vontade do povo e da segurança de seus direitos que a autoridade única lhes retira. Tais poderes, exarcebados em si mesmos, nos limites de suas atribuições constitucionais, constituem hoje os pilares sôbre os quais se assenta o Estado democrático: o legislativo, o executivo e o judiciário.

"Teoria Geral do Estado" (Edição Forense-1960), foi escrita pelo professor Aderson Menezes com a paixão dos mestres que se ligam, por verdadeira vocação, aos temas de sua predileção. E um estudo sério a respeito do abundante material com que lida em suas preleções. Ensina o autor com a honestidade de quem já formou, através de amadurecidos estudos, uma idéia segura e perfeita, daí só ganhando em altitude e profundidade para outras contribuições, que certo haverão de vir nas edições que se sucederão. — ALVARO GONÇALVES.

Notícias

A EDITÔRA Fundo de Cultura acaba de lançar mais uma obra da economista Joan Robinson, que há pouco teve editada sua «Introdução à Teoria Geral do Emprêgo». Trata-se agora de «Economia Marxista», que visa, antes de tudo, a comparar a análise econômica do «Capital» de Marx com o ensino acadêmico corrente. A autora demonstra que alguns pontos do sistema de Marx são completamente incompatíveis com a teoria moderna da concorrência imperfeita. É um livro destinado a debates entre os estudiosos e, por isso mesmo, de grande repercussão.

O EDITOR Borsoi já lançou o tomo XXVIII (parte especial) do Tratado de Direito Privado, de Pontes de Miranda. Trata o presente volume da falência em geral, até ação revocatória falencial, e nêle o autor como que esgota o assunto, sempre com abundância de erudição e perfeito conhecimento da matéria tratada.

"INTRODUÇÃO à Didática Geral", de Imídeo Nérici, e «Lições de Português», de Evanildo Bechara, são duas obras em recente edição do Fundo de Cultura. A primeira cuida de uma forma geral da dinâmica da escola, assim entendida como o conjunto de técnicas destinada a dirigir o ensino, visando a maior eficiência do seu aprendizado. Na segunda, o autor fornece lições pela análise sintática, dando em cada exemplo uma regra. «Lições de Português», do professor Evanildo Bechara, é uma obra de grande utilidade, principalmente para estudantes de curso ginasial e candidatos a concursos.

A SOCIEDADE Brasileira de Criminologia, na sua coleção «Tobias Barreto», acaba de publicar um palpitante discurso do senador Jarbas Maranhão, «Caryl Chessman e a pena de morte», que é uma síntese feliz do momentoso caso que vem empolgando a opinião pública de todo o mundo. A tese que o ilustre parlamentar aí expressa merece a atenção de todos os estudiosos do direito e do público em geral.

Remessa de livros e correspondência: Seção LITERATURA — Redação do DIÁRIO CARIOCA — Av. Rio Branco, 25, sobreloja.

Gravura do holandês W. H. Elenbaas, que faz uma exposição na "Galeria Sistina"

Passatempo

R. Portella

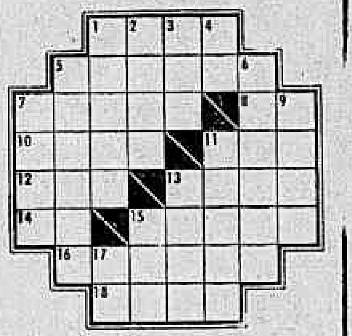

HORIZONTAIS:
1 — Ajudante de tesoureiro.
5 — Partícula de pão ázimo que se consagra na missa.
7 — Conversa; falatório.
8 — Nociva.
10 — Filha de minha mãe e de meu pai.
11 — Um dos filhos de Noé.
12 — Rio que separa o Brasil do Paraguai.
13 — Conjunto de alvéolos em que as abelhas depositam o mel.
14 — Acha graça.
15 — Erudição.
16 — Homem bruto, ignorante (figurado).
18 — Verbal, vocal.

VERTICAIS:
1 — Configuração; feitio.
2 — O mundo muçulmano.
3 — Interjeição: espanto, surprêsa.
4 — Esudel.
5 — Monstro fabuloso com rosto de mulher e corpo de abutre.
6 — Cordial; delicado.
7 — Dar pios.
9 — Paixão.
11 — Completo, pleno.
13 — Renome.
15 — Título nobiliário, inglês.
17 — Lagoa.

RESPOSTA DO Nº ANTERIOR
HOR.: cara — cal — vi — Pan — bens — alicerce — rabo — bar — R A — mas — luar. VERT.: canibal — ai — averbar — calar — Incas — par — bê — ser — co — má.

Elenbaas na "Galeria Sistina"

Artes — Antônio Bento

A "GALERIA SISTINA", em São Paulo, continua a apresentar exposições de artistas europeus modernos, podendo mesmo ser considerada como a melhor Galeria de Vanguarda do Brasil. Há dias, foi lá inaugurada uma mostra dos últimos trabalhos do litógrafo holandês W. H. Elenbaas, cujas obras, já tivemos oportunidade de conhecer, desde a época da I Bienal do Museu de Arte Moderna de São Paulo.

Elenbaas nasceu em Rotterdam em 1912. Desde o início de suas atividades artísticas, dedicou-se especialmente à gravura. Em 1954, realizou, além disso, um grande mosáico para o Hospital de Santa Elisabeth, em Willemstad, Cüração, e desde então repartiu sua obra entre a litografia e a decoração mural. Desta atividade, entretanto, apresentou uma significativa resenha em julho de 1956, numa exposição de gravuras holandesas, que foi organizada pelos Museus de Arte Moderna de São Paulo e do Rio de Janeiro.

NO CATÁLOGO de mostra, o crítico P. G. Reyne, fêz, entre outras, estas observações:

"O homem, assim como Elenbaas o vê, levanta-se ao alvorecer das idades; ser inescrutável debaixo de um céu cheio de augures misteriosos. Por esta concepção, sem dúvida mítica, êle encontra seus símbolos: figuras humanas que escrutam os céus, homens agrupados ou isolados, pássaros pré-históricos, sol rutilante, barco com ocupantes tensos num mêdo sem nome. Êle concebe êstes símbolos em linhas decididas, sem o patético: o que não quer dizer, porém, sem valor trágico".

São perfeitas estas afirmativas do crítico

Os vinte e um trabalhos de V. H. Elenbaas agora apresentados na "Galeria Sistina" constituem, junto àquêles que há dias foram apresentados em um museu holandês pelo prof. Hammacher, com o mais lisonjeiro sucesso de público e de crítica, a produção mais recente dêste vigoroso litógrafo, considerado, com razão, internacionalmente, como um dos expoentes mais significativos da gráfica européia de hoje.

A "Sistina" apresentou, em sua "boutique", para o período pascoal, uma série de objetos do artesanado italiano, suéco, dinamarquês e polonês, de absoluta originalidade e de indiscutível valor artístico.

Exposição de Alexandre Sebedeff

PROMOVIDA pela Comissão Nacional para o Ano Mundial do Refugiado, inaugura-se hoje uma exposição de pintura a óleo do Pr. Alexander Lebedeff, no Automóvel Clube do Brasil (Rua do Passeio, 90). A mostra permanecerá aberta até 28 de abril, das 16 às 23 horas.

Mathieu no Museu de Arte Moderna de São Paulo

PARA êste mes de abril o Museu de Arte Moderna de S. Paulo programou duas exposições que serão hoje inauguradas: a de pintura de Georges Mathieu e a de livros ilustrados, por artistas modernos, volumes êsses constantes da coleção de Francisco Matarazzo Sobrinho.

A mostra de Georges Mathieu compreenderá óleos e guachas, e o próprio pintor estará presente, devendo realizar uma demonstração pública de sua maneira de pintar. Artista informal, como se sabe, entre os que mais ativamente têm conduzido a pesquisa tachista na Europa, Mathieu contará, certamente, com o interêsse mais amplo da crítica e do público, em tôrno de seu trabalho.

Na exposição de livros da coleção do presidente do Museu de Arte Moderna poderão ser apreciados trabalhos assinados pelos artistas Carlo Carrá, Salvador Dali, Roger Chastel, Giacomo Manzú, Francis Picabia, Picasso, Braque e outros. Uma edição Einaud de reproduções de desenhos de Modigliani, apresentando uma notável demonstração gráfica, será também incluída na exposição de livros.

No andar térreo do Pavilhão Armando Arruda Pereira, os visitantes encontrarão as últimas aquisições do acêrvo, como introdução ao patrimônio artístico do Museu de Arte Moderna, que se acha exposto em tôda a sua extensão, compreendendo esculturas, óleos, gravuras e desenhos.

A economia de Shaw

Teatro — Paulo Francis

BERNARD Shaw sem Jevons seria difícil de entender. E um lugar comum nas biografias e ensaios sôbre Shaw apontar seu contato com Henry Goer George e "O Capital" (Volumes I e II). George, horrorizado com o saque de terras da plutocracia californiana nos E. U. A., escreveu um tratado moderado sôbre a partilha de terras, sôbre a propriedade em si, mais ou menos na linha de Proudhon, mas sem o impacto, a veemência de Proudhon. Aliás, George é tão moderado que até a Igreja Católica andou utilizando algumas de suas opiniões como elemento ideológico na luta contra o marxismo. Shaw leu George e ficou impressionado com a importância do elemento econômico no destino do homem. Passou a considerar secundárias, diz êle, suas preocupações com a controvérsia biológica Darwin x Lamarck, que o ocupava, então. "O Capital" consumou a conversão de Shaw. "Fêz de mim um novo homem".

Não é verdade. Shaw nunca abdicou de seu lamarckismo. Acreditava na fôrça de vontade do homem como elemento decisivo no seu destino. Nisso, está com Freud, que poderia ter avançado mais em suas investigações na biologia se tivesse se descartado de Lamarck, pois hoje não há mais dúvida de que o processo descrito por Darwin, em linhas gerais, foi o correto. Mas se isso prejudicou Freud, a Shaw de certa forma ajudou: não é mau para um dramaturgo ser enfático quanto ao indivíduo.

Feita essa ressalva, vamos examinar a influência da economia de Shaw sôbre suas peças professamente socialistas. "Widower's House" e "A Profissão da Senhora Warren", esta última, em particular.

Não vou entrar em questões técnicas de economia, pois não estou equipado para opinar independentemente sôbre o assunto. Pego apenas um item significativo das idéias de Jevons. Êle achava que o preço de uma comodidade era determinado pelo consumidor. Marx dava ênfase à quantidade de trabalho que era pôsto nessa comodidade, a um diferença entre o trabalho pago pelo capitalista e o trabalho furtado pelo capitalista do operário. Estou simplificando a questão, que é infinitamente complicada. Marx, por exemplo, vai ramificando sua teoria a todos os complexos processos de competição capitalista de fixação de preços, etc. (isto no terceiro volume de "O Capital", publicado pòstumamente, com notas de Marx armadas por Engels).

O importante para a compreensão de Shaw é que êle tivesse aderido a Jevons, pois êste representava o ponto-de-vista de uma próspera Inglaterra, que se preocupava com o "consumidor", ao passo que Marx, o imigrante-revolucionário-apocalíptico, só se preocupava com o proletário escravo, com seu trabalho. Posso imaginar o sorriso de desdém dos economistas profissionais antes essa intromissão de motivos meramente psicológicos em sua "ciência". Talvez tenham razão, mas o crítico não pode fugir a essa motivação psicológica. (Continua)

Começou com um beijo

Cinema — Claudio Mello e Souza

A TRADIÇÃO da Metro em matéria de comediotas (expressão marca registrada de Paulo Francis) é bem conhecida do público do Estado da Guanabara, ex-mui leal cidade, cuja capital, pelo menos para mim, será sempre Copacabana. Êsse "Começou com um beijo" (It Starded with a kiss) não foge ao modêlo, repetindo-o, com alguns acréscimos de psicologia sexual, psicanálise de almanaque, e outras especulações semelhantes.

O sonho da menina burguesinha de alcançar um casamento milionário, de usufruir tôdas as vantagens que o dinheiro pode proporcionar, defendido com aquela desfaçatez própria das amoralidades consagradas, é a trama de "Começou com um beijo".

Já houve nos Estados Unidos inquéritos dos mais variados, já foram publicados estudos geniais e fáceis, sôbre o problema sexual naquele país. Até no Brasil já se fêz uma inquirição sôbre o problema. Ninguém conseguiu dar uma explicação satisfatória. Acham os responsáveis pela masculiniade norte-americana que os rapazes devem ser excitados. Caso contrário...

Êsse filme faz parte da extensa cadeia sôbre o assunto. E é impressionante constatar-se até que ponto estão chegando. Mas tudo isso é muito natural.

Debbie Reynolds e Glenn Ford são os responsáveis imediatos, quanto a interpretação, por essa baboseira. Outra coisa impressionante é a quantidade de fórmulas de interpretação por que se pautam os atores norte-americanos. Os esquemas de rosto, de impostação de voz, de reações, são bem assimilados e transmitidos com igual proficiência. Debbie Reynolds é uma das criaturinhas mais insuportáveis do cinema. Fazendo o papel da excitadinha então nos conduz ao ponto máximo de saturação. Impressionante Glenn Ford, ator de momentos razoáveis, até mesmo bons em outros oportunidades acompanha o ritmo geral e usa também os seus esquemas, como não.

Um modêlo experimental de carro último tipo, de linhas aerodinâmicas, percorrendo as terras de Granada, chão revolucionário de tradição, é o motivo para o aparecimento na tela de um novo galã de fala espanhola, na tradição dos Fernando Lamas e semelhantes. Quando êle entrou em ação e começou a falar, para grande espanto meu, me retirei, bastante edificado. Há um limite para tudo. "Começou com um beijo" termina por um longo e contagiante bocejo.

Demandas temerárias

Discos — Alberto Rêgo

ATUALMENTE, em virtude de uma visão deformada da legislação referente à autoria de obras musicais, não é raro ver-se interessados ingressar, em Juízo, para pleitear indenizações fabulosas, a título de ressarcimento de prejuizos. Se em relação a autores a legislação é séria, drástica mesmo a proteger os direitos autorais, tal não ocorre em relação a direitos artísticos. Assim, se é obrigatória a inclusão de nome de autor nos discos, nas edições etc. — proteção à paternidade da obra — o simples fato de se publicar na capa, por exemplo, de um elepê, ou não, o retrato ou o nome do intérprete, jamais poderá dar direito a qualquer ressarcimento. O local onde sai o nome do artista e do autor é, por excelência, o da etiqueta. A ausência de referência na capa jamais poderá dar margem a qualquer direito a perdas e danos, mesmo porque nenhum prejuízo decorre para o artista. Se o estranho entendimento de alguns, chegasse ao absurdo de ser aceito, se se devesse, obrigatòriamente, colocar-se a fotografia do intérprete na capa, com ou sem seu nome, as gravadoras, pelo que já gravaram, não teriam outro objetivo senão o de cobrir indenizações. Quantas e quantas capas trazem fotografias, composições plásticas, desenhos etc., de motivos que nada tem a ver com o artista ou seu nome? Somos dos que entendem que se deve dar aos autores e artistas o máximo de proteção quando, realmente, há razão para tanto. Querer no entanto, ser jacobino, neste setor em nome de um protecionismo exagerado, é desconhecer a realidade e contribuir para o desserviço e propagação da própria música.

Novamente Rejala

DESDE o aparecimento de seu conjunto na buate Freds e na televisão Julian Rejala tem sido muito requisitado pelos apreciadores da música paraguaia. E, conforme já escrevemos em ocasiões anteriores, desde o recorde de vendagem dos discos de Luis Bordon as polcas, canciones e guarânias estão em moda e as gravadoras não perdem as oportunidades de aproveitarem os artistas do país vizinho para colocar novos discos no mercado. Isso se justifica principalmente quando sabemos que em quase tôdas as cidades do centro e sul do Brasil se encontram inúmeros compradores. Da "Copacabana" temos o conjunto folclórico de Julian Rejala "Recordando o Paraguai n.º 2" que certamente agradará aos apreciadores da canção paraguaia. Dos números selecionados alguns já são conhecidos, enquanto outros constituem novidade, inclusive algumas "danzas" populares, o que mereceu do secretário cutural da Embaixada do Paraguai na contra-capa a seguinte afirmativa: "Rejala cumpre com patriótica virtude de estar reabilitando preciosas danças originais"

Sucessos na "prestige"

TENDO em vista o agrado popular a "Prestige" prensou o elepê "Sucessos em ritmo de tangos e outras bossas", com a Turma da Casa. Na face "A" temos os carnavais passados com "O teu cabelo não nega", "Ala-la-ô" a "Jardineira", ao lado das músicas mais cantadas no tríduo de Momo do corrente ano: "A Maria Tá", "Me dá um dinheiro aí", "Copacabana Tropical" etc., tôdas em ritmo de tango. A justificativa desta transformação para um gênero rítmico diferente deve-se ao ocorrido nos anos anteriores, quando músicas carnavalescas alcançaram dessa forma repercussão na Argentina, no Ururguai e em outros paises sulamericanos e mesmo aqui entre nós. Na face "B" temos baiões e chôros. Dos primeiros "Vem", "Xô sabiá", "Pau-de-Arara" e "Aproveite a Maré", enquanto os choros são: "Uma farra na churrascaria", "Eu vou te contar", "Um chorinho por Gilberto" e "Vem meu amor". Trata-se, portanto, de um disco comercial, cujo ponto alto, ao nosso ver, está nas quatro faixas onde a Turma da Casa executa, de maneira admirável e autêntica, aquêles quatro bonitos e originais chorinhos dos boêmios da velha guarda.

Líricos em 45

TRÊS discos em 45 rotações da "Angel" que deve interessar aos admiradores da arte lírica vem de ser distribuídos às lojas especializadas. São êles: "Beniamino Gigli", "Árias de Verdi", com Carlo Bergonzi e, finalmente, "Renata Tebaldi"

Almôço a Pixinguinha

AMIGOS e admiradores de Pixinguinha, constituídos de artistas, compositores, autoridades, pessoas de várias atividadese, oferecerão ao mesmo, no dia 20 do corrente, no Clube do Compositor Brasileiro, que em breve terá, também, sua sede em Brasília, um grande almôço de homenagem.

Grande Prêmio

OS principais prêmios do chamado "Grande Prêmio do Disco" na França couberam as seguintes gravações:

Música clássica: "Sinfonias" de Beethoven, gravadas pela Sociedade dos Concertos do Conservatório dirigida por Carl Schuricht; "Concêrto para 3 e cravos" de J. S. Bach, com os intérpretes franceses Veyron, Lacroix, Beckensteimer, Marie-Claire e Olivier Alain, assistidos da Orquestra Jean-François Paillard; "Concêrto para violino e orquestra" de Beethoven, gravado por David Oistrakh e Orquestra Nacional conduzido por Cluytens; Literatura: as gravações de "Malade imaginaire", pela Comédie-Française; "Blaise Cendrars", por Jean Servais; Gérard Philipe em "Oiseaux de Camargue, Oiseaux de Bretagne"; e um documento sonoro sôbre "Les Indiens Jivaro".

Registro

1632 — Domingos Fernandes Calabar apresenta-se ao govêrno holandês do Recife.

1839 — Nasce, em Maceió, Aureliano Cândido Tavares Bastos.

1845 — Nasce, no Rio de Janeiro, José Maria da Silva Paranhos, depois barão do Rio Branco.

1923 — Fundação, no Rio de Janeiro, da Rádio Sociedade do Rio de Janeiro, hoje Rádio Ministério da Educação.

1926 — Morre, no Rio de Janeiro, Batista da Costa «o primeiro dos pintores brasileiros a compreender e a fixar a arquitetura da nossa natureza».

1927 — Morre, no Rio de Janeiro, Martim Francisco Ribeiro de Andrada (3.º).

1953 — Morre, em Assunção, o nosso embaixador, general Americano Freire.

ANIVERSARIOS

FAZEM ANOS HOJE:

SENHORES:

Estêvão Maurito de Resende Neto; Henrique Castro Neves Terra; prof. Célia Araújo Camargo; Nilo Raposo; Oscar Tiradentes; Norberto João de Araújo Jorge; Brasilio Rodrigues Lima; Antônio de Araújo Camargo; Isaac Rosemberg; Nilo Maia Morais; Alexandre Gerleto; Carlos Alfredo Bernardes.

SENHORAS:

Célia Sofia Lewandowski; Eni Rodrigues Morganto; Ceci Amaral de Castilhos; Amadora Souto; Vanda Portugal; Diva César Beni; Maria Band de Carvalho; Edméa Ferreira Amorim.

MENINAS:

Completa hoje o seu quinto aniversário natalício a menina Monique, filha do jornalista Otávio de Castro Filho, nosso companheiro de redação, e de sua espôsa professôra Celi Bastos de Castro.

NASCIMENTOS

MARGARETH — Filha do casal dr. Arquilau Mesquita-Aida Amoroso Mesquita.

CASAMENTOS

No dia 7 de maio, na Igreja de N. S. do Bonsucesso, da senhorinha Lídia Maria, filha do casal Clóvis Correia de Sousa, com o sr. Luís Fernando Joppert Martin, filho do casal Benjamin Joppert Martin.

BODAS DE OURO

CASA ANTÔNIO COTINHOLA — O casal Antônio Cotinhola-Elvira Pinguelli Cotinhola comemorou a passagem das suas bodas de ouro.

AÇÃO DE GRAÇAS

NOSSA SENHORA DAS GRAÇAS — Mensalmente um grupo de devotos de Nossa Senhora das Graças manda rezar missa em intenção da milagrosa Santa. No corrente mês, o ato religioso será efetuado amanhã, às 9 horas, na igreja de Sto. Elesbão e Sta. Efigênia, na Rua da Alfândega, 219, estando convidados para essa missa os fiéis devotos de Nossa Senhora das Graças.

DESFILES

O Colégio Santa Rosa de Lima fará realizar no dia 24, um almôço seguido de um desfile de modas, na sua sede, na Rua Voluntários da Pátria, 104-110; em benefício da construção de sua capela. Reserva de mesas com direito a 4 pessoas no telefone: 26-2851 (Cr$ 200,00).

CURSOS

Estão aberta as inscrições para os diversos cursos organizados pelo Centro de Estudos da ASA: Preparação ao Casamento — Início: 22 de março (6as.-feiras às 17,30). Local: Colégio Sacré Coeur de Marie — R. Toneleros, 56 — Taxa única: Cr$ 500,00.

Teatro — Início: 25 de abril (2as.-feiras, às 18 hs.) Taxa única Cr$ 800,00. Programa: Ética, estética, direção, interpretação, dramaturgia, cenografia.

Literatura — Início: 18 de abril (3as.-feiras às 18 horas). Taxa única: Cr$ 500,00. Autores a serem estudados: Claudel — por frei Lucas Moreira Neves; Mauriac — por Roberto Alvim Corrêa; Otávio de Faria — por Adônias Filho; Graham Greene — por Antônio Garcia de Miranda Neto. Decoração — Início: maio.

Turismo botocudo

Madrugada — Mister Eco

GENTE ilustre e ilustrada, gente dos melhores propósitos, homens que aprenderam a amar a terra carioca, aqui nascidos ou não, estão reunidos em tôrno de mesa grande para traçar planos de futuro. O Rio, livre do pêso duas vêzes centenário da Capital Federal, vai ter, doravante, vida própria, mostrar que sabe gerir o seu destino.

O turismo oferece fonte inesgotável de receita e os homens de boa-vontade estão tratando de sua industrialização, sem ficar relegado ao acomodatício vamos deixar para amanhã. Mister Eco, em verdade, não foi chamado a opinar mas o palpite é livre e vai meter a sua colher no assunto, baixamente seguindo o preceito para a feitura de bom vatapá: é não parar de mexer que é pra não embolar.

Inicialmente, parece a Mister Eco que a campanha turística que se pretende empreender vai começar pelo fim. Pelo que foi dado saber ao cronista, todos os planos ora em estudos visam o chamamento do turista estrangeiro, idéia ótima, sem dúvida, e os homens que estão à frente do movimento devem ter as suas razões. Tantos, entretanto, são os problemas carecendo de solução para que a cidade possa receber condignamente o alienígena de burras cheias, fazendo de cada um propagandista espontâneo da terra, que muito tempo seria necessário para que a máquina da hospitalidade funcionasse a contento. E o Rio, como sabeis, na atual conjuntura, não pode esperar.

Paralelamente aos preparativos para que o Rio se transforme algum dia em convite para o elemento estrangeiro — convite agradável — ponderado seria a criação imediata de uma mentalidade turística do próprio botocudo em tôrno do que é seu. O turismo interno, na opinião de um intrometido como Mister Eco, deveria ser o passo inicial da campanha.

Não poucos cariocas, aqui mesmo nascidos, jamais foram ao Corcovado ou ao Pão-de-Açúcar. Apenas como exemplo. Preferem vê-los de longe enfeitando a paisagem, como os moradores de outros Estados só o sabem de "folhinha" pregada na parede ou de cartões postais. Talvez até que, no seio da comissão que agora estuda os problemas do turismo, muitos dos seus componentes nunca tenham subido no bondinho. Isto para não falar de outros atrativos — embora mal cuidados — de uma cidade esbanjadora de encantos.

Estimular, para começo de conversa, o turismo interno, eis o caminho. E isto é — nunca é por demais repetir — parecer de quem deseja apenas colaborar. Já, entretanto, que os homens que estão planejando para fazer do Rio uma cidade essencialmente turística estão de olhos fixos no afluxo estrangeiro, ainda com o intuito de colaboração Mister Eco sugere, como princípio básico para o bom êxito da empreitada, uma tabuleta com dizeres bem vistosos em todos os aeroportos e pontos outros de desembarque:

— Desde a sua chegada, o turista fica terminantemente proibido de ser roubado.

E cumpra-se.

Couvert

- Três môças agora estão tirando a roupa na buate Pigalle. Êsse negócio de ficar nu garante faturamento.
- Mister Eco está lendo numa revista especializada em assuntos de rádio, sob o rádio: "Sigilosamente": 'Dorival Caymmi rejeitou o maior contrato já oferecido a artista brasileiro pelos centros noturnos de diversão. Deu as costas à proposta de 900 mil cruzeiros (45 dias de trabalho) da "boîte" Fred's. Foi quaje icho — como diria a "Dona Feliciana" da televisão. Apenas omitiram um zero na proposta realmente feita a Dorival Caymmi.
- A direção do Texas-Bar às voltas com os pedidos de mesas para a estréia de Elizete Cardoso, em temporada sexta-feirina.
- Sem "couvert" e sem consumação, cobrando prêços normais e servindo bem o decréscimo de frequência Havaí não tem sofrido com a arrancada para Brasília. Aliás, o público do Havaí nunca se constituiu de politicos de erva fácil.
- E viva Brasília! Mas não tem Paquetá, pronto!

AUMENTE SUAS VENDAS ANUNCIANDO NA
Rádio Brasil Central
Fundação Coimbra Bueno, pela Nova Capital do Brasil
Avenida Anhanguera, 20
GOIÂNIA — GOIÁS

CLINICA MÉDICO-CIRÚRGICA DO
DR. AMÉRICO CAPARICA
Consultório: Rua Visconde do Rio Branco 31 (Elevador) — Telefone: 42-2056 — Diàriamente das 16 às 19 horas.
Residência: Rua Gonçalves Crespo, 366 (1.º andar) Apartamento n.º 201 — Telefone: 28-0263

RAIOS X
Dr. Victor Côrtes
Exames radiológicos em residências
TOMOGRAFIAS
Diàriamente das 8 às 11 e das 14 às 17 horas
RUA ARAÚJO PÔRTO ALEGRE, 70
9.º andar — Tel.: 22-5330

LICEU IMPÉRIO
ENSINA-SE CORTE E COSTURA
CONFECÇAO DE CINTOS PLISSADOS
ACEITAM-SE ENCOMENDAS DE MOLDES
Largo de São Francisco, 26 - 12.º and. - Grupo 1220
Ed. Patriarca — Tel. 43-4284
das 15 às 17 horas

O crime de Sherman

Rádio e TV — Nestor de Holanda

QUARTA-FEIRA, acho que eu estava de cabeça virada. Meti as caras e tentei assistir ao "Minha melhor história de crime", uma coisa que Maurício Sherman põe pra funcionar, às 22,40, no Canal da Urca.

Honestamente, não gosto do gênero. O tipo "Câmara um" também jamais me agradou. Sou homem impressionado. Acredito em alma do outro mundo, em fantasmas. Não gosto, por conseguinte, de assistir ao "Câmera um" ou ao "Minha melhor história de crime", para, depois, ir dormir. Tenho sempre a impressão de que Jaci Campos e Maurício Sherman virão, à noite puxar minha perna...

Não são as histórias que me fazem mêdo. São mesmo o Sherman e o Campos. É nessas almas do outro mundo é que eu acredito, temo e respeito. Rezo sempre por elas. São pesadas. E penam, como fantasmas, no "vídeo" nosso de cada dia, que é o maior dos purgatórios...

Mas, como ia dizendo, acho que eu estava de cabeça virada, na quarta-feira. Acabou a reportagem da roupa feita e eu fiquei na sala. Mas quando entrou a melhor história do crime do Maurício Sherman, tive de fugir.

Fugi como o próprio Serman foge de bom teatro.

Era uma repetição da "Mão do macaco", com Maurício Sherman no papel-título. Foi coisa levada no não saudoso "Teatro de equipe de diretores", num domingo. Paulo Max fêz o filho da mão do macaco. Ida Gomes, a mulher. E João Loredo substituiu Ribeiro Fortes no papel do sargento aposentado que ainda põe a mão em cumbuca.

E fui dormir apavorado, com mêdo de que Sherman viesse me apertar a mão, num pesadelo de minha parte!... (Fiz o sinal da cruza).

Leny

ANTES da assombração acima narrada, porém, assisti, na quarta-feira passada, ao programa de Leny Eversong, tendo, como presente, ainda, a figura e as narrativas de Maria da Glória, môça da TV que, hoje, é tão querida como se fôsse membro da família de cada telespectador carioca.

Leny Eversong, a única artista brasileira que não cabe em tela de 17 polegadas, foi um dos oitocentos ou novecentos mil Cidadãos Cariocas da enxurrada proposta pela vereadora Lígia Lessa Bastos. A grande Leny sentiu grande emoção, com a grande homenagem. Foi tudo grande, no programa. Maior não podia ser. Grande foi, também, a homenagem à grande Cidade Maravilhosa. Arranjos grandes. Grande programa, enfim.

Leny Eversong é grande! É "great", "gros", "gand", "big", "grossherzig", é "large" a internacional.

Guanabara

ESTAREMOS saudando, amanhã, o novo Estado da Guanabara. Mais uma estrêla no Pavilhão Nacional, mais um canto de terra que, embora pequenino, quase o asteróide do Pequeno Príncipe, é grande, bem grande, quase Leny Eversong em nosso afeto.

Creio que as coisas vão melhorar muito, no novo 'estado de coisas". Creio que o rádio e a televisão também passarão por modificações sensíveis. O novo govêrno por exemplo, poderá exigir, amanhã, o não esfacelamento da Rádio Nacional, maior parque de emissoras da América do Sul, e poderá construir a TV-Nacional, empreendimento que as conhecidas fôrças ocultas não permitiram ainda que se positivasse.

Aguardemos para que se saiba até que ponto irá o poder do governador do novo Estado.

HOJE, NA TELEVISÃO

CANAL 6: — 12,00 — Meio-dia; 13,00 — Sua presença; 13,30 — Televespertino; 14,00 — Colégio do ar; 14,30 — Sessão musical; 15,00 — Boa-tarde; 16,05 — Cinema; 17,00 — Teatro das cinco; 18,00 — Quem quiser que conte outra; 18,25 — Vamos brincar; 18,35 — Rancho alegre; 19,00 — Musical; 19,25 — Circo; 20,00 — Repórter Esso; 20,20 — Alô, querida; 20,40 — Musical; 21,10 — Antofonia; 21,30 — Leny Eversong; 22,00 — Reportagem; 22,40 — Minha melhor história de crime; 21,10 — Panorama.

CANAL 9 — 18,00 — Música e imagem; 18,30 — Variedades; 19,00 — TV de brinquedo; 19,30 — Prof. Sabe Tudo; 19,45 — Telesporte; 20,05 — Conjunto Farroupilha; 20,30 — Intimidades; 21,00 — Hebe Camargo; 21,30 — D. Iandira em busca da felicidade; 22,05 — Carlos Galhardo; 22,35 — Teleteatro das quartas; 23,40 — Reportagem

CANAL 13 — 16,55 — Rio cinco para as cinco; 18,00 — Clube do Titio; 19,10 — Roteiro das artes; 19,40 — Esportes; 19,45 — Atualidades; 20,05 — Estampas; 20,40 — Musical; 21,25 — Audições; 22,00 — Silveira Sampaio; 22,35 — Notícias; 22,45 — Congresso em revista; 23,05 — Atrações Mauá; 23,50 — Nosso informativo.

150 mil cruzeiros para as duas melhores reportagens sôbre Brasília

ATÉ 15 DE MAIO AS INSCRIÇÕES PARA O PRÊMIO INSTITUIDO PELA MARTINI & ROSSI

Instituindo um prêmio jornalístico que todos os anos se renovará, a firma Martini & Rossi escolheu como tema para 1960 as festividades da inauguração de Brasília.

A primeira reportagem classificada receberá Cr$ 100.000,00, destinando-se Cr$ 50.000,00 à segunda colocada. Concorrerão reportagens publicadas em qualquer jornal ou revista do país. Os trabalhos serão julgados apenas do ponto-de-vista do texto.

Os candidatos deverão inscrever-se até 15 de maio, bastando para tal remeter três recortes do trabalho publicado à Associação Brasileira de Imprensa, aos cuidados do sr. Orígenes Lessa. A inscrição é individual, podendo concorrer diferentes redatores e trabalhos do mesmo jornal ou revista.

A Comissão julgadora será composta dos srs. Herbert Moses, Orígenes Lessa, Ricardo Ramos, Paulo Bonfim e Alberto Ruschel.

MÉDICO DEU JANTAR A SALVADOR

Médicos e odontólogos do I. P. A. S. E., no Estado do Rio, ofereceram ontem um jantar ao sr. Salvador Ferreira França Júnior, diretor do Departamento de Assistência do IPASE, por terem conseguido aumento de vencimentos. A homenagem se justificou pelo ato da presidência do I. P. A. S. E., aprovando a proposta do diretor de Assistência, no sentido de serem aumentados os salários daqueles funcionários.

a programação de HOJE da RÁDIO NACIONAL

18,00 — Mistério da Tôrre Vermelha (novela)
18,25 — Aventura na Africa (Anjo)
18,35 — Império do Ódio (Jerônimo)
19,00 — Chegada do Núncio Papal
20,25 — Repórter Esso
20,30 — Cinderela Kolynos
20,35 — Rádio-Miniatura
21,00 — Comentário
21,05 — Romance da Eternidade
21,30 — Grande "Show" Gala (despedida)
22,05 — Repórter Esso
22,10 — Grande "Show" Gala (continuação)
22,55 — Última parte "Show" de Gala
23,30 — Crônica da despedida do Rio
23,45 — Reportagem da Missa Campal

A elegantíssima Branca Cabral, que viveu na noite de ontem o maior sonho da "jeunesse dorée": debutou em sociedade

Trate de negócios pessoais

Astrologia — Prof. Mirakolt

HOJE, 20/4/1960 (quarta-feira) — O Sol entra em Touro às 19h e Júpiter, a 3° 37' de Capricórnio começa a retrogradar. Bom para viajar e tratar de negócios particulares.

ACONTECERÁ HOJE AO LEITOR

Seguem-se as possibilidades felizes ou não de hoje, com horas e números promissores para os nascidos em qualquer dia, mês e ano nos períodos abaixo:

ENTRE 22 DE DEZEMBRO E 20 DE JANEIRO (Capricórnio)

Aprensividade por dinheiro e mal-estar. A tarde e a noite serão de melhores augúrios. 9, 19 e 20; 44, 56 e 78 (horas e números).

ENTRE 21 DE JANEIRO E 18 DE FEVEREIRO (Aquário)

Compreensão entre amigos e parentes com possibilidades de ganhos e realizações felizes de transações jurídicas 7, 8 e 9; 23, 34 e 56 (horas e números).

ENTRE 19 DE FEVEREIRO E 20 DE MARÇO (Peixes)

Sonhos felizes com bons empreendimentos comerciais e sociais 9, 11 e 22; 44, 56 e 88 (horas e números).

ENTRE 21 DE MARÇO E 20 DE ABRIL (Aries)

Conclusões de negócios e início de transações imobiliárias. Saúde instável e boas amizades. 8, 9 e 22; 34, 45 e 66 (horas e números).

ENTRE 21 DE ABRIL E 20 DE MAIO (Touro)

Prosperidade embora mal entendimentos sôbre situações amorosas com parentes e amigos. 6, 19 e 20; 45, 66 e 79 (horas e números).

ENTRE 21 DE MAIO E 20 DE JUNHO (Gêmeos)

Situações embaraçosas com empregados, subordinados e colegas com soluções felizes e auspiciosas. Amores esquisitos com o outro sexo. 7, 8 e 22; 42, 63 e 74 (horas e números).

ENTRE 21 DE JUNHO E 22 DE JULHO (Câncer)

Complicações conjugais, com paz e sossêgo em futuro próximo, mesmo neste presente tormentoso e difícil. Saúde precária, tratamento inadiável. 7, 13 e 19; 56, 65 e 78 (horas e números).

ENTRE 23 DE JULHO E 23 DE AGÔSTO (Leão)

Solidez de atitudes para consolidação financeira e personalidade em relêvo, exigindo cuidado com aproveitadores. 7, 10 e 20; 45, 65 e 79 (horas e números).

ENTRE 24 DE AGÔSTO E 22 DE SETEMBRO (Virgem)

Destaque artístico e profissional, com algumas intrigas e invejas em perspectiva. Personalidade, destemor e persistência. 9, 14 e 21; 69, 87 e 95 (horas e números).

ENTRE 23 DE SETEMBRO E 22 DE OUTUBRO (Balança)

Firmeza de propósitos, exigências e futuro promissor nas finanças e amores. 7, 17 e 21; 44, 68 e 87 (horas e números).

ENTRE 23 DE OUTUBRO E 22 DE NOVEMBRO (Escorpião)

Término de atitudes negativas e influências maléficas em pessoas amigas e inofensivas. Destino certo e incontrolável. 7, 11 e 23; 45, 55 e 76 (horas e números).

ENTRE 23 DE NOVEMBRO E 21 DE DEZEMBRO (Sagitário)

Realizações de vulto e desejo impulsiva, saúde boa, mas delicada. 8, 21 e 23; 66, 74 e 96 (horas e números).

Mangueira no Fla receberá novo Estado

Nos Clubes — Nelson Jorge

LOGO mais, o Flamengo realizará a sua festa em regozijo pelo advento do novo Estado da Guanabara. O acontecimento contará com a participação de trezentas figuras da Escola de Samba Estação Primeira de Mangueira e o Departamento de Turismo iluminará tôda a fachada do Palácio do Morro da Viúva. Falando do rubronegro, o simpático Isaac Zuckeman está convidando em nome do vice-presidente-social, Ari Barroso, para o banquete que será realizado, no próximo dia 6 de maio, na sede nova em homenagem às diretorias dos clubes co-irmãos.

HOJE, em Lavras, será escolhida a primeira candidata a Embaixatriz Turismo do Brasil 1960. A festa será em homenagem à srta. Elisabeth Von Glen, atual Embaixatriz do Turismo do Brasil e natural daquela cidade, que estará presente ao acontecimento.

◆

ONTEM compareci ao coquetel oferecido pela srta. Vera Lúcia Santiago Barros à crônica especializada e às "mais Elegantes dos Clubes". Detalhes depois.

◆

AMANHÃ, com a magnífica orquestra Alegria de Sevilha, o Vila Isabel estará comemorando o novo Estado da Guanabara com um elegante baile que terá início às 21 horas.

◆

O Caiçaras oferecerá hoje aos seus associados uma sessão de cinema às 21 horas.

◆

O Clube Leblon realizará hoje um elegante jantar-dançante com Paulo Burgos e seu conjunto. Aviso: só terão ingresso no salão os participantes do jantar.

◆

O Minerva participará ativamente dos festejos comemorativos da despedida da Capital da República com a realização hoje de partidas de futebol de salão, em sua quadra, entre a A. A. Rio Gráfica e "O Globo", além de Veteranos do Minerva x Veteranos da A. A. Bancária de Madureira, além de um animado "hi-fi" e da transmissão pela Rádio Mundial diretamente do clube do programa "Viva Meu Samba".

◆

HELENA Sangirardi e Augusto Rodrigues foram convidados pelo vice-presidente social do Flamengo, sr. Ari Barroso, para criarem no clube aulas de culinária e a já famosa Escolinha de arte do conhecido escultor.

◆

Grajaú, Centro Cívico Leopoldinense, Clube Comercial, Vila Isabel, Flamengo, Botafogo e muitos outros estarão saudando hoje e amanhã o novo Estado da Guanabara com animadas festas.

◆

DAQUI envio o meu abraço de solidariedade ao confrade Artur de Carvalho, que sempre honrou a crônica especializada, pelo "golpe" que sofreu no vespertino em que trabalhava. A crônica oferecerá, em desagravo, um jantar ao citado confrade.

◆

"DINNER-Show-Dançante" será a grande festa que o Clube Comercial realizará hoje, em homenagem ao Estado da Guanabara, com um autêntico "Reveillon bossa-nova" e tendo como fundo musical o conjunto de Steve Bernard.

◆

O simpático confrade Sergius, da "Gazeta de Notícias", assumiu o Departamento de Relações Públicas do Mackenzie.

◆

O Centro do Comércio e Indústria de Pilares vai comemorar o "Dia das Mães" com uma festa em benefício das mães nordestinas.

◆

CIRLEI da Silva Carneiro, "Miss Grajaú", embora muitos não saibam, é um lançamento dêste colunista feito há aproximadamente um ano, quando do baile de gala comemorativo do aniversário do Mackenzie. Sirlei, que tem um namorado ciumentíssimo será uma das fortes candidatas a "Miss Guanabara".

◆

O fotógrafo Zimer organizou uma emprêsa de notícias e fotografias dos clubes que terá a denominação de "ZN-Press".

◆

ACABO de saber que o sr. José Miguel Osquim, o verdadeiro incentivador das atividades sociais do Flamengo, acaba de pedir demissão irrevogável do cargo que ocupava de diretor social do Flamengo. Indiscutivelmente é uma grande perda para o rubronegro.

Sociedades Amigos de Bairros

O Departamento de Promoção e Relações Públicas do DIARIO CARIOCA convida os diretores das entidades representativas dos moradores dos bairros para uma reunião amanhã, às 16,30 horas, na Avenida Rio Branco, 25, 1º. andar, quando serão debatidos assuntos de grande interêsse das sociedades de amigos.

NITERÓI INOVA EM EDUCAÇÃO

NITERÓI, 19 (Da sucursal do DC) — O Centro Educacional de Niterói, cuja finalidade é a pesquisa de novos métodos de ensino secundário e profissional, foi inaugurado, ontem, em solenidade que contou com a participação de altas autoridades federais, estaduais e municipais, além de delegações de estudantes de várias cidades fluminenses.

Instalado em um moderno bloco de edifícios da Avenida Amaral Peixoto, o Centro Educacional de Niterói é a primeira instituição do gênero em todo o país e funcionará, inicialmente, com duas turmas de admissão e duas de ginasial.

PRAÇA DE ESPORTES

Quando estiver totalmente concluído — até o fim do ano, possivelmente — o Centro contará com mais quatro blocos de edifícios, além de uma moderna praça de esportes e uma piscina. Dirigentes da Fundação do Ensino Secundário, entidade que patrocina a iniciativa, declararam ao DC que centros idênticos serão construídos em tôdas as capitais do país, visando a revolucionar os métodos de ensino em uso.

CURSO DE REABILITAÇÃO

A Escola de Formação de Técnicos da ABBR (Associação Brasileira Beneficente de Reabilitação) ministrará, êste ano, um curso de reabilitação para médicos e doutorandos em medicina. Este curso será ministrado no Centro de Reabilitação, na Rua Jardim Botânico, 660, tôdas as segundas, quartas e sextas-feiras, às 21 horas, a partir do dia 25 vindouro.

Vibrantes aclamações a Lott no...

(Conclusão da 3.ª pag.)

tico de conduzir o país aos sadios objetivos de ver o enriquecimento de todos. Enriquecimento, pelo trabalho coletivo. Paz social, pela equitativa e proporcional distribuição de bens. Urge no país difundir as boas e eficientes cooperativas. Cooperativas de produção, agrícolas, escolares, de consumo, e outras. Cooperativas que visem ao bem-estar do povo. Mas para isto é preciso boas intenções, para evitar que o esfôrço de muitos se perca nas mãos de um, ou de um grupo ávido, que venha explorar impunemente os cooperantes.

Regulado que foi o cooperativismo pelo decreto 22.239, de 1932, já neste momento está precisando de reestudo, visando ao bem-estar do povo, com especial cuidado ao pequeno agricultor. E dos Estados da União é o Rio Grande do Sul o que mais precisa de cooperativismo, considerando o grande número de camponeses que amanham a terra em pequena escala.

GOVÊRNO DEMOCRÁTICO

Salientou, então, o marechal Lott:

"Meu govêrno será, assim, essencialmente democrático. Livre o pensamento, livre a imprensa, será a democracia do meu govêrno uma arma coletiva da própria nação. Democracia que trilhará um caminho de paz e progresso. A lei, justa e equânime, será cumprida. A vontade do povo será respeitada. O objetivo comum, a ser buscado com denôdo, é a libertação econômica. Somente o trabalho fecundo de todos e a confiança que o povo tiver no govêrno serão capazes de ajudar um regime verdadeiramente democrático. O govêrno não faz mais do que dar sequência coordenada aos esforços da nação. Assim, pois, desde já convoco os brasileiros, particularmente os gaúchos, e mais em particular os cachoeirenses para tomarem parte ativa no meu govêrno. Primeiro, com o voto livre; depois, com a liberdade de externar os seus anseios e descontentamento; finalmente, confiando na prudência e nos bons propósitos do govêrno que desejará a todos atender. É preciso que o povo tenha sempre presente ao espírito a complexidade de governar com eficiência a vastidão dêste Brasil.

Parto daqui para outros municípios brasileiros. Saio de Cachoeira do Sul bem certo de que os aplausos aqui recebidos são provas de que o povo está comungando dos mesmos ideais do candidato. Ideais de patriotismo, de esperança nos destinos do Brasil, e a vontade de trabalhar, coordenando esforços, para que, dentro de mais uns tempos, estejamos definitivamente libertados da pecha de país subdesenvolvido.

Agradeço aos Partidos que nesta cidade me apóiam. Ao povo ordeiro desta Princesa do Jacuí deixo minha esperança de melhores dias para nossa pátria e os meus agradecimentos por esta demonstração de vitalidade e civismo democrático.

CORONEL JACQUES PERMANECE

Desfazendo rumores em tôrno do coronel Jacques Júnior, uma fonte autorizada do Departamento Federal de Segurança Pública esclareceu que êle permanecerá no cargo de chefe de Polícia. Dirigirá, com o advento do Estado da Guanabara, a polícia civil — função distinta do pôsto de secretário do Interior e Segurança, que se pretende criar

NESTLÉ LANÇA NOVO LEITE INTEGRAL

Realizou-se ontem no Clube Comercial um almôço oferecido aos representantes da imprensa escrita e falada pela Cia. Industrial e Comercial Brasileira de Produtos Alimentares — Produtos Nestlé — tendo sido feita na oportunidade uma demonstração especial do novo «Leite em Pó Integral Nestlé» pelo diretor-geral da Companhia, sr. Oswaldo Ballarin, que falou durante a sua exposição sôbre o panorama apresentado pela indústria de lacticínios no país, sua evolução até os dias de hoje, o benefício que vêm prestando às populações do interior e bem assim o carinho demonstrado pelos laboratórios da Nestlé em apurar cada vez mais os seus produtos. Na foto, o sr. Oswaldo Ballarin, quando falava aos jornalistas. (Leia comentário no Panorama Econômico, 4.ª página).

o carioca RECLAMA

GRAJAÚ

Problema que está preocupando sèriamente a população do Grajaú, representada pela «SAGRA», é o do loteamento desordenado que está sendo feito no local.

Sugere a entidade representativa dos moradores do bairro que as novas licenças sejam sustadas, porque as matas estão sendo devastadas, com evidentíssimos prejuízos para as reservas florestais.

POLICIAMENTO

Para pôr côbro ô onda de assaltos que envolve a Gávea, solicita a «ASAGA» a criação de um pôsto policial dentro do Parque Proletário, nos moldes dos existentes na Rocinha e na Praia do Pinto.

LUMINOSO

Urge seja instalado, o quanto antes, um sinal luminoso entre o final do Campo de São Cristóvão e o Largo da Cancela, esquina da Rua São Januário.

É local dos mais movimentados, inclusive cruzado diàriamente por centenas de estudantes.

TRANSPORTE

Um dos maiores núcleos populacionais da ZN (conjunto residencial do IAPI, Del Castillo), continua aguardando a criação de uma linha de ônibus do conjunto para o bairro, partindo do bloco «B».

LIGAÇÃO

Êste bilhete recém-recebido de Caxambi traz à baila uma antiga reivindicação dos moradores do bairro:

.... «Ligação das Ruas Álvaro Cabral com Cristina, trecho que, se realizado pela PDF, não custaria mais de cem metros».

ÁGUA

O fornecimento de água para a Rua Conselheiro Paranaguá só é feito até o n.º 50, ficando as demais residências, que constituem a maioria da via pública, sem abastecimento.

EXTENSÃO

Solicitam os moradores de Vigário Geral, ao Departamento de Concessões, a extensão, até o Jardim América, da linha de lotações «Vigário-Bonsucesso».

Orós precisa de nós

RECLAMAÇÕES: Tel.: 23-3939 (Depto. de Promoção, Av. Rio Branco, 25, sala 207). Ouça de segunda a sábado, às 9.05, pela Mayrink Veiga, a transmissão das notícias publicadas nesta secção, as quais são também remetidas às autoridades competentes.

CÉSAR, O PRIMEIRO DOS DOZE, É O SEXTO EM TERESÓPOLIS

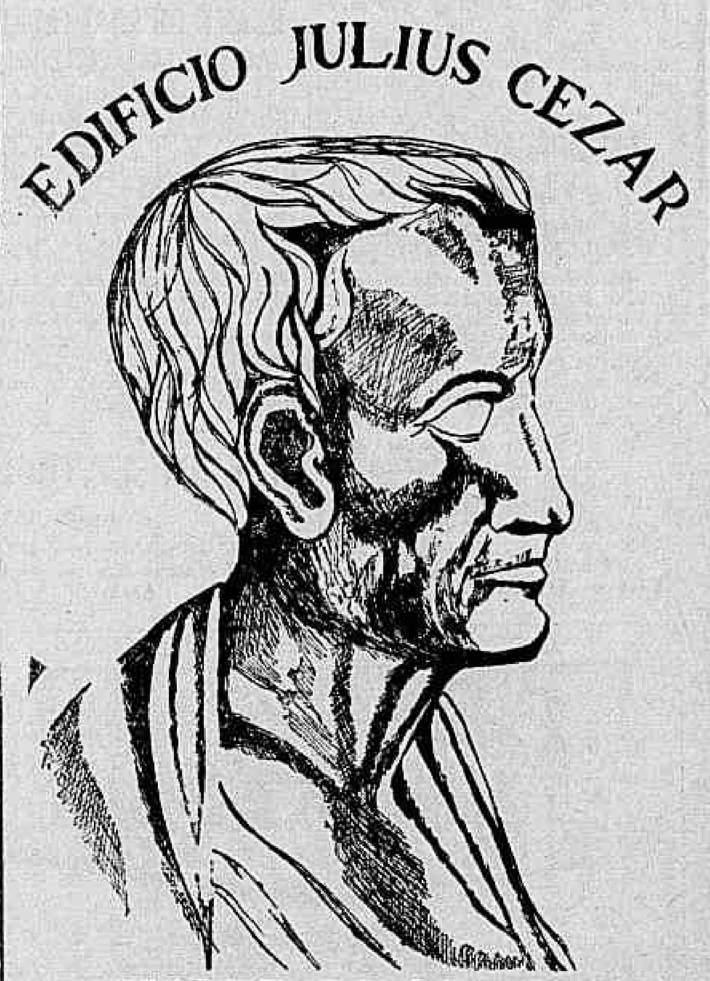

THEREZOPOLIS

JULIUS CAEZAR, um nome que atravessa os séculos prefaciando legendas. Temido na guerra, adorado na paz. Como imperador de Roma, restabeleceu a ordem sem violência, favorecendo a democracia. Dizia-se descendente, por Enéas, de Vênus e Anchises. Dêle é a frase: "Antes ser o 1.º numa aldeia do que o 2.º em Roma". Foi o 1.º dos doze imperadores romanos: Augusto, Tibério, Calígula, Cláudio, Nero, Galba, Othão, Vitélio, Vespasiano, Tito e Domiciano lhe sucederam. Em Teresópolis, a cidade da Imperatriz Teresa Cristina, César continuará sendo o primeiro dos doze, mas o sexto por ordem cronológica, nos empreendimentos de Imóveis e Construções Wilson Ltda. O industrial Wilson Martins, após ter construído e incorporado 5 modernos edifícios na panorâmica cidade serrana, lançará amanhã, quinta-feira, o EDIFÍCIO JULIUS CAEZAR, o primeiro dos Doze Cesares, que serão erguidos na principal artéria da cidade, a Avenida Lúcio Meira. Teresópolis é, presentemente, a cidade que mais residências constroi anualmente no Brasil. Para que todos possam usufruir do magnífico clima da cidade serrana o JULIUS CAEZAR terá apartamentos confortáveis e modernos, que poderão ser adquiridos por apenas Cr$ 9.600,00 mensais, sem parcelas intermediárias ou reajustamento. A partir de amanhã JULIUS CAEZAR, o primeiro dos doze em Roma, será o sexto em Teresópolis.

CONFÔRTO E PRAZER — AR CONDICIONADO PERFEITO
METRO — METRO PASSEIO — METRO TIJUCA — PAX — RICAMAR — PALÁCIO NICTHEROPOLIS — BRASILIA — SÃO BENTO
HOJE
PASSEIO: 12-2-4-6-8-10
OUTROS: 2-4-6-8-10 HS.
METRO GOLDWYN MAYER apresenta UMA PERLA PRODUCTION
Glenn Ford ★ Debbie Reynolds
EM VERTIGINOSA LUA DE MEL!
COMEÇOU COM UM BEIJO
"IT STARTED WITH A KISS"
GUSTAVO ROJO — EVA GABOR — FRED CLARK
Direção de GEORGE MARSHALL — Produção de AARON ROSENBERG
CINEMASCOPE — METROCOLOR
PROIBIDO ATÉ 14 ANOS

Prefeitura do Distrito Federal

TEATRO MUNICIPAL

Direção da Comissão Artística e Cultural

HOJE, QUARTA-FEIRA, DIA 20, ÀS 20h45m.
Terceira Récita de Assinatura Noturna

"AÍDA"

Ópera em 4 atos, de VERDI
Em Homenagem à criação do Estado da Guanabara

Interpretação de MARIA SA EARP, ALFREDO COLOSIMO, LOURIVAL BRAGA, GLÓRIA QUEIROZ, NEWTON PAIVA, PEDRO STOMPER (da Escola de Canto Lírico CARMEM GOMES) e NINO CRIMI, Regência do Maestro EDOARDO DE GUARNIERI; Regia de SALVATORE RUBERTI; Coreografia de DENNIS GRAY.
VESPERAL, DOMINGO, ÀS 16 HORAS, COM O MESMO QUADRO
Bilhetes à venda, das 11 às 18 horas, preços de costume

CINEMA DE ARTE ALVORADA
4.30 - 7H - 9.30
SÁBADOS, DOMINGOS E FERIADOS
2H - 4.30 - 7H - 9.30
HOJE
LANA TURNER
KIRK DOUGLAS
WALTER PIDGEON
DICK POWELL
MGM RE-APRESENTA
Assim estava escrito
5 PRÊMIOS DA ACADEMIA!
DIREÇÃO: VINCENTE MINNELLI
PRODUÇÃO: JOHN HOUSEMAN

TIROS DE GARGALHADAS na GUANABARA!
5ª FEIRA dia 28
HERBERT RICHERS
VICTOR LIMA
METRO — AZTECA — METRO — ROYAL — METRO — NACIONAL — PAX — RIO BRANCO — RICAMAR — MEIER — GUARACI — ROSARIO — BRASILIA — OLINDA — AZUL — MELLO — SÃO BENTO — REGENCIA — SÃO JORGE
Ankito — GRANDE OTELO — RENATA FRONZI
PISTOLEIRO BOSSA NOVA
ANA MARIA NABUCO — ANSELMO DUARTE — RENATO RESTIER — WILSON GREY — CARLOS TOVAR

GERALDO DONATO PEDIU MATRÍCULA

DE VOLTA

Geraldo Donato, na redação do DC, quando participava à reportagem o seu desejo de retornar à Gávea como jóquei. Segundo informou-nos o popular "Geraldinho", os srs. Cunha e Allan — diligentes funcionários da Comissão de Corridas — já encaminharam o seu requerimento, para despacho daquêle importante órgão do Jockey Club Brasileiro

O freio "mingnon" vai reaparecer breve

O ex-aprendiz Geraldo Donato — que "pintou" ser um dos melhores entre os seus contemporâneos — entregou, na tarde de ontem, à Comissão de Corridas um requerimento no qual solicita matrícula de jóquei.

O popular Geraldinho, que montou na Gávea durante cêrca de dois anos, se viu na contingência de ter que se desligar temporàriamente do turfe, de 1957 até agora, a fim de submeter-se a um tratamento médico que lhe desse melhores condições físicas para continuar abraçando a profissão que aspirou.

PÊSO ERA PROBLEMA

Naquela época Geraldo Donato pesava apenas 37 quilos o que o impedia de obter melhores montarias, uma vêz que era obrigado a deslocar, às vêzes, até quinze ou dezoito quilos de chumbo — pêso morto — que inegàvelmente prejudicava enormemente a desenvoltura dos animais que recebiam a sua direção.

MAIOR E MAIS GORDO

Submetido a um severo tratamento de saúde, o Donato engordou cêrca de oito quilos além de ter crescido alguns centímetros. Entusiasmado com os resultados obtidos, Geraldo Donato, com permissão de seu médico, resolveu retornar aos matinais da Gávea. E enquanto aguarda a sua nova matrícula, vai trabalhando os pupilos de Claudemiro Pereira, Gilberto Ferreira, Nélson Gomes, Valdemar e João Piotto e outros treinadores, o que já vem lhe trazendo benefícios no sentido de seu próximo reaparecimento que deverá se dar dentro de, mais ou menos, um mês.

Turfe no Sul

PÔRTO ALEGRE, 19 (Da sucursal do DC) — A poltranca Estupenda, venceu o Grande Prêmio Linneu de Paula Machado, primeira prova da Tríplice Coroa Gaúcha. A tordilha do estude Arado superou um lote de 13 nacionais, sendo a primeira fêmea nos últimos 13 anos a vencer tal prova. Estupenda é uma filha de Estoc (JocK) em Ourocinza por Muzloom (Mahamoud) em Isobel por Craganour.

Segundo boatos correntes nesta capital, o Haras do Arado adquiriu sete ventres na França, todos com linhagem de primeiríssima categoria. Estas éguas teriam sido adquiridas das criações de Aly Khan, de Marcel Boussac e de Madame Volterra.

Foi enviada à reprodução, a nacional Saranobre, uma filha de Efusivo (Full Sail em Saranina, por Corregidor). A filha do falecido Efusivo será coberta pelo francês Lord Antibes, ainda nesta temporada.

Foi incorporado à criação sulina, o importado do ventre Ulysses, da opaca campanha no hipódromo da Gávea. Ulysses é um filho de Full Sail em Unica por Master Vere. O engraçado é como os criadores rio-grandenses têm uma predileção toda especial pelo sangue de Full Sail. Já é hora de trazermos para nossos haras, sangues desconhecidos como é o caso Téléférique, um excelente pastor na França e posteriormente em São Paulo, cuja linhagem é completamente desconhecida na criação gaúcha. Há um cavalo atuando em Cidade Jardim, que daria excelente injeção de sangue novo na equinocultura gaúcha. Referimo-nos a Jangaá, um filho de Téléférique em Roal Speech por Epigram. Notem que Epigram é pai do fabuloso Adil.

5 NOTÍCIAS

1 A Comissão de Corridas do Jockey Club Brasileiro resolveu programar uma reunião para o próximo dia 30 (sábado) no Hipódromo da Gávea. Sòmente no domingo, dia 1.º de maio não haverá corrida em respeito a disputa do G. P. «Derby Sul-Americano», em Cidade Jardim.

2 Mais quatro animais deverão seguir breve para o Hipódromo Lineu de Paula Machado, em Campos, onde farão uma temporada. São êles, ISKANDER, NUMANTINO, JANE e PERLINTINHA todos pupilos do treinador Artur Araújo e que atuarão em Campos aos cuidados de José Tavares.

3 O pôtro UMDO, do Stud Verde e Prêto, terminou o percurso do clássico de domingo algo «sentido». O pupilo de Fernando Pereira Scheneider foi alcançado durante o percurso. Tardará um pouco a reaparecer.

4 O cavalo BOM DE BICO foi acidentado no percurso do páreo em que tomou parte na tarde de domingo, tendo chegado com a bôca sangrando bastante.

5 A égua ESTUPENDA, uma irmã de ESTENSORO, venceu marcando 105" para a milha o G. P. «Lineu de Paula Machado» primeira prova da tríplice coroa do turfe gaúcho.

Airways cravou 50" nos 800 metros, bem

Na manhã de ontem realizaram-se os aprontos dos parelheiros que se acham inscritos para a corrida de amanhã, na Gávea.

O cavalo Airways, sob a direção do jóquei Luís Rigoni, fêz uma das melhores "partidas" ao descer os 800 metros em 50", bem.

APRONTOS

Eis os aprontos anotados pela reportagem do SIP:

1.º Páreo:
TIA POLIANA — 800 em .. 53"3/5.
CLAVA — 600 em 38"3/5.
JAMBOREE — 600 em 40".

2.º Páreo:
BOOMERANG e NILGAI — 700 em 45".
RUBEN BLEU — 600 em 39".
RUBICON — 600 em 38"3/5.

3.º Páreo:
BUFALO BILL — 800 em 54".
DOIDINHO — 700 em 49" — suave.
LIBONIA — 700 em 45'.

4.º Páreo:
XIMBAUVA — 700 em 44".
XETA — 800 em 50".
URUPEMA — 700 em 43"3/5.
ZEZE — 600 em 36".
ANTIGONA — 600 em 38".
KINA — 600 em 37"3/5.
LA RAZON — 360 em 24".

5.º Páreo:
ATENTO — 600 em 38"2/5.
WAGNER — 700 em 44"3/5.

6.º Páreo:
ORTON — 360 em 23".
ANTARTICO — 600 em 36"2/5.
XAUA — 600 em 38"3/5.
TRUE LOVE — 360 em 23"2/5.
AIRWAYS — 800 em 50".
URURAI — 700 em 43"1/5.
LAJAO — 600 em 39".
BELINE — 600 em 38"2/5.

7.º Páreo:
SANDHURST — 600 em .... 37"3/5.
JANGALI — 600 em 39"1/5.
MISTER X — 600 em 36"3/5.
ZÉ — 800 em 51'.

8.º Páreo:
XANTO — 600 em 36'2/5.
AÇORIANO — 700 em 43'2/5.
LÔBO — 600 em 37"2/5.
PELISCO — 800 em 52".
CUANHTEMOC — 800 em 56".
ZÉ CARLOS — 800 em 51".

Ali-Babá estréia domingo

Apenas nove animais deverão estrear nas próximas corridas programadas pelo Jockey Club Brasileiro para esta semana na Gávea.

O potro Ali-Babá, por Even Read e Nova Orleans, é um dos "debutantes" mais "pintosos", podendo mesmo vencer na sua primeira exibição, que deverá acontecer na tarde de domingo.

RELAÇÃO

A relação dos estreantes é a seguinte:

DON MARCO — Masculino, castanho, R. G. do Sul, nascido em 22/8/54 por Sombreador em Matutina, de criação do sr. Eliseu Rá Campagna e propriedade do "Stud" Lírio. Treinador: Fernando Schneider.

DELICAT — Masculino, castanho, Paraná, nascido em 16/10/54 por Dernah em Lisete de criação do sr. Luís G. A. Valente e propriedade do "Stud" Naila Lúcia. Treinador: Sérgio de Freitas.

LA RAZON (ex-Xarapa) — Feminino, alazão, São Paulo, nascido em 12/9/55 por Chateauroux em Jiga, de criação do sr. A. J. Peixoto de Castro Jr. e propriedade do "Stud" Negrinha. Treinador: Estêvão Pereira Filho.

AMIM — Masculino, castanho, São Paulo, nascido em 30/7/57 por Sayani em Eastern Swan, de criação do sr. A. J. Peixoto de Castro Jr. e propriedade da sra. Zélia Gonzaga Peixoto de Castro. Treinador: C. Cabral.

PITANGA — Feminino, castanho, Pernambuco, nascido em 16/10/56 por Do Well em Salambô, de criação e propriedade do sr. Artur Herman Lundgren. Treinador: Paulo Morgado.

ALI-BABA — Masculino, tordilho, São Paulo, nascido em 15/9/57 por Ever Ready em Nova Orleans, de criação dos Haras São José e Expedictus e propriedade do "Stud" Lineu de Paula Machado. Treinador: Ernâni de Freitas.

NOCEUR — Masculino, alazão, São Paulo, nascido em 15/5/55 por Pharis em Duna, de criação e propriedade do sr. Henrique de Toledo Lara. Treinador: Antônio Pinto da Silva.

AVALON — Masculino, castanho, São Paulo, nascido em 14/7/57 por Dragon Blanc e Nyx, de criação dos Haras São José e Expedictus e propriedade do "Stud Lineu de Paula Machado. Treinador: Ernâni de Freitas.

VELETA — Feminino, alazã, São Paulo, nascido em 8/7/56 por Blackamor em Mahdi, de criação dos Haras São José e Expedictus e propriedade do "Stud" Monte Alegre. Treinador: Artur Araújo.

DR. CAMILLO MONTEIRO
Ultra Som — Ionização
Ondas Curtas
Rins — Bexiga — Prostata
— Debilidade Sexual —
Útero — Ovários
Rua Santa Luzia, 799 8.º
Telefone: 22-4100

VENCEU BEM

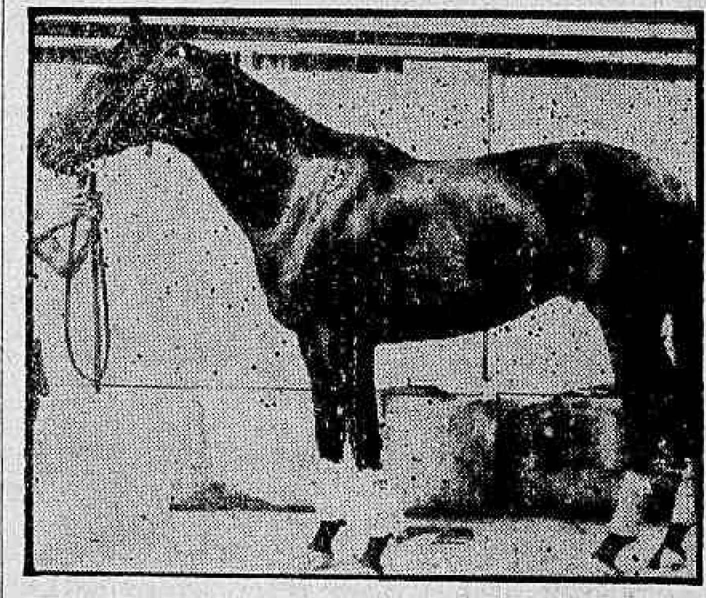

O potro Zangado venceu uma bela carreira na tarde de sábado último sob a direção do bridão Adalton Santos. O pupilo de Emygdio Castillo atropelou com muito apetite na reta de chegada e nos últimos 400 metros resistiu às atropeladas de Quebrafogo, Volteio, Expresso e Mercúrio para assinalar o bom tempo de 102" 1/5 para a distância do páreo: 1.600 metros, em pista de areia macia

Teve hemorragia o cavalo Bom de Bico

O cavalo Bom de Bico, que atuou no quarto páreo da corrida de domingo, foi acometido de forte hemorragia, razão pela qual não obteve melhor colocação.

João Carlindo, pilôto de My Doll, declarou que esta sua pilotada teve a luz cortada, na saída, pela competidora Snowfox, o que o obrigou a "levantá-la".

OCORRENCIAS

As principais ocorrências vêm a seguir:

QUINTA-FEIRA

4.º Páreo — M. Aguiar (treinador de Bandolim) declarou que não sabe a que atribuir a má performance de seu pensionista.

6.º Páreo — H. Vasconcellos (Bebinha) declarou que, ao ser dada a partida, sua conduzida que estava muito inquieta, assustou-se com a fita, motivo pelo qual atrasou-se na partida.

7.º Páreo — J. Carlindo (Lily Rose) declarou que, ao ser dada a partida, sua conduzida largou virada, atrasando-se bastante.

SÁBADO

1.º Páreo — H. Cunha (Catilinária) declarou que, sua pilotada no pulo de partida correu o selin, razão pela qual não pôde exigi-la a fundo.

2.º Páreo — J. Ramos (Zazo) declarou que, no pulo de partida, sua conduzida assustou-se com o aparelho de largada, devido estar colocada no n.º 1 na fita correndo para fora, perdendo-se nas patas do adversário que estava colocado no n.º 2 nas cintas.

8.º Páreo — I. Sousa (Continental) declarou que, logo após o pulo de partida, seu conduzido correu para dentro prejudicando os competidores de dentro, sem que nada pudesse fazer.

DOMINGO

2.º Páreo — H. Cunha (Voluntarioso) declarou que, dos 600 metros em diante, quando procurava por sua montada, ela corria para fora e se encolhia. Jorge Coutinho (treinador de Voluntarioso) declarou que, devido estar menos sêca por fora a raia de grama, seu pensionista não rendeu o esperado.

3.º Páreo — A. Ricardo (Giant Star) declarou que, ao entrar na curva, Popa (O. Moura) desgarrou sua montada, razão pela qual não obteve melhor colocação.

4.º Páreo — W. Andrade (Dinar) declarou que, nos 100 metros finais, em defesa, foi obrigado a escorar a mão o seu adversário Vietnam (F. Irigoyen) que vinha trazido para dentro por Zunzum (J. Marchant). J. Marchant (Zunzum) declarou que, seu conduzido estranhou a cancha dura. Acrescentou, ainda, que o mesmo é muito duro de bôca, e que não queria fazer a curva, só obedecia com o uso do chicote. Adiantou, ainda, que na reta final, também só corria em "zig-zag".

5º Páreo — J. Carlindo (My Doll) declarou que, na partida, Snowfox (F. Irigoyen) cortou sua luz, obrigando-o a levantar.

Resultados de ontem: hipódromo de Campos

A reunião promovida pelo Jockey Club de Campos, na tarde de ontem, apresentou os seguintes resultados:

1.º Páreo — 1000 metros.
1.º — JUCIRY
2.º — APIACA
Vencedor: Cr$ 51.00 — dupla Cr$ 50.00.
Placês: Cr$ 36.00 e Cr$ 31.00.

2.º Páreo — 1600 metros.
1.º — KUMACAA
2.º — JAGUAR
Vencedor: Cr$ 72.00 — dupla Cr$ 117.00.
Placês: Cr$ 28.00 e Cr$ 29.00.

3.º Páreo — 1200 metros.
1.º — DICHA BUENA
2.º — LUSITANA
3.º — GONGA
Vencedor: Cr$ 31.00 — dupla: Cr$ 31.00.
Placês: Cr$ 25.00 — Cr$ 24.00 e Cr$ 58.00.

4.º Páreo — 1300 metros.
1.º — GRAMA
2.º — KALAMBUR
Vencedor: Cr$ 12,00 — dupla: 29.00.
Placês: Cr$ 10.00 e Cr$ 11.00.

5.º Páreo — 1200 metros.
1.º — DIDIER
2.º — PARIETAL
Vencedor: Cr$ 19.00 — dupla Cr$ 27.00.
Placês: Cr$ 11.00 e Cr$ 13.00.

6.º Páreo — 1200 metros.
1.º — ENGANO
2.º — VERGARITO
Vencedor: Cr$ 22.00 — dupla: Cr$ 48.00.
Placês: Cr$ 19.00 e Cr$ 27.00.

7.º Páreo — 1300 metros.
1.º — ZUCC
2.º — JOLIY GLOX
Vencedor: Cr$ 14,00 — dupla: Cr$ 49.00.
Placês: Cr$ 13.00 e Cr$ 42.00.
Pista de areia leve.

Movimento geral de apostas: Cr$ 1.978.470.00.

BIBLIOTECA DO JOCKEY CLUB BRASILEIRO

O sr. José Rojas Y Moreno, embaixador da Espanha em nosso país, acaba de oferecer à Biblioteca do Jockey Club Brasileiro, "As Obras completas de Miguel Cervantes", com expressiva dedicatória de seu próprio punho.

ASSOCIAÇÃO ATLÉTICA VILA ISABEL

REUNIÃO ORDINARIA DO CONSELHO DELIBERATIVO

De ordem do sr. Presidente do Conselho Deliberativo convoco os srs. Conselheiros para a reunião ordinária que será realizada no dia 22 do corrente, sexta-feira, às 20,30 horas para tratar da seguinte ORDEM DO DIA:

a) Discussão e votação do Balancete do 1.º Trimestre de 1960;
b) Interêsses gerais.

Rio de Janeiro, 19 de abril de 1960.

a) WALDYR CORDOVIL PIRES — 1.º secretário do C.D.

GARIS NITEROIENSES AMEAÇAM NOVA GREVE

NITERÓI, 19 (Da sucursal do DC) — Sem receber suas pensões há três meses, funcionários aposentados da Prefeitura de Niterói vão promover uma passeata de protesto contra o prefeito Wilson de Oliveira, apontado como o principal responsável pela crise financeira que vem afetando a municipalidade, a ponto de paralisar pràticamente vários setores da administração pública.

Também os garis, cujos vencimentos estão atrasados desde o mês passado, estão solidários com os aposentados e dispostos a promover nova greve, idêntica à verificada no início dêste ano, quando mais de oitocentos funcionários municipais paralisaram suas atividades, como protesto contra a falta de pagamento.

EXAME DE ADAPTAÇÃO AO NORMAL: NITERÓI

NITERÓI, 19 (Da sucursal do DC) — Estão abertas desde ontem as inscrições para o exame de adaptação ao ensino normal, organizado pela Secretaria de Educação, com o objetivo de adaptar ao magistério fluminense professôras formadas em escolas de outros Estados.

Os exames serão realizados na segunda quinzena de julho próximo, no Instituto de Educação de Niterói e na Escola Normal de Campos. As inscrições poderão ser feitas até o dia 31, quando serão encerradas.

PAULO JUVENAL
Advogado
Sen. Dantas, 45/6 — s/610
Diàriamente das 18 às 19 horas

Rádio Mayrink Veiga
apresenta
HOJE
20,00 horas — "A voz da Columbus" — Patrocínio da "Supercesta Columbus"(*)
20,30 horas — "Buate das Casas da Banha" — Patrocínio das "Casas da Banha" (*)
21,00 horas — "Musical Antônio Maria" — Patrocínio do "Polvilho Antisséptico Granado"
21,30 horas — "A cidade se diverte" — Patr. das "Sardinhas Granfina"(*)
22,00 horas — "Vai levando" — Patrocínio do "Ponto Frio"
22,30 horas — Panorama Político
24,00 horas — "O mundo em sua casa".
(*) Programas transmitidos em rêde com a Rádio Tupi. As atrações noturnas da Mayrink Veiga são apresentadas diretamente do auditório da PRG-3.

J. PORTILHO GANHA COM MESTIÇO

Êste é o flagrante da vitória de CORSARIO (valente mestiço) na tarde de terça-feira última no Hipódromo Lineu de Paula Machado em Campos. Marcou êste triunfo o primeiro do freio José Portilho naquele campo de corridas. Confirmou aliás um enorme favoritismo derrotando por um corpo CORSARIO que aparece na foto por dentro. Mais tarde, Portilho voltaria a vencer a carreira principal do dia com RÁDIO GLOBO

Programas de amanhã, sábado e domingo: Gávea

A Comissão de Corridas organizou os seguintes programas para as corridas de amanhã, sábado e domingo no Hipódromo da Gávea. Os páreos são os seguintes:

CORRIDA DE AMANHA

1.º Páreo — às 13,40 horas — 1.000 metros — Cr$ 60.000,00.

		Ks.
1—1	Tia Poliana, D. Moreira	60
2—2	Azalia, A. G. Silva	52
3—3	Clava, D. P. Silva	60
4	Itajubá, H. Cunha	52
4—5	Jamborée, I. Souza	56
6	Rigida, A. Ricardo	56

2.º Páreo — às 14,10 horas — 1.300 metros — Cr$ 80.000,00.

		Ks.
1—1	Tower, J. Carlindo	58
2—2	Pernambuco, Não corre	56
3	Atento, J. Zeferino	56
3—4	B. d'Or, J. Silva	52
5	Califfo, A. Nahid	58
4—6	Kuston, Não corre	50
7	Wagner, A. Bolino	56

3.º Páreo — às 14,40 horas — 1.500 metros — Cr$ 90.000,00.

		Ks.
1—1	Tunqueles, J. G. Silva	56
2	Lyonnaise, A. Barroso	54
2—3	Bufalo Bill, J. A. Silva	56
4	Denka, Excluida	54
3—5	Doidinho, P. Labre	56
6	Libônia, J. Marinho	56
4—7	Defesa, A. Bolino	54
8	Laika, W. Andrade	54

4.º Páreo — às 15,10 horas — 1.400 metros — Cr$ 90.000,00.

		Ks.
1—1	Ximbaúva, J. Silva	56
"	Xêta, J. Marchant	54
2—2	Urupema, M. Silva	50
3	Hagra, A. G. Silva	54
3—4	Zezé, I. Sousa	52
5	Queguari, A. Ricardo	50
4—6	Antigona, A. Santos	50
7	Kina, H. Cunha	54
8	La Razón, L. Rigoni (*)	54

(*) ex-Xarapa.

5.º Páreo — às 15,40 horas — 1.600 metros — Cr$ 60.000,00.

		Ks.
1—1	Boomerang, L. Rigoni	60
"	Nilgai, M. Silva	60
2	Entrerriano, G. Queiroz	60
2—3	Ruban Bleu, J. Tinoco	50
"	Rubicon, A. Cardoso	56
4	Cruz de Acero, M. Alves	50
5	Arrebitado, A. G. Silva	56
3—6	Isleros, Excluido	60
"	Don Marco, A. Hodecker	50
7	Canivete, Não corre	60
8	Emok, J. Barros	50
4—9	Mister Joe, R. Freites F.	60
"	Délicat, C. Paranhos	50
10	Gato Lindo, Não corre	56
11	Titânico, J. A. Silva	60
12	Jeton, W. Andrade	60

6.º Páreo — às 16,10 horas — 1.400 metros — Cr$ 90.000,00 — (Betting).

		Ks.
1—1	Cibi, J. G. Silva	56
2	Orion, A. Santos	50
3	Antártico, A. Ricardo	52
2—4	Xauá, J. Marchant	54
5	True Love, A. Hodecker	52
6	Offenbach, A. Barroso	56
3—7	Airways, L. Rigoni	54
"	Dardowell, J. Tinoco	54
8	Ururai, M. Silva	50
4—9	Lajão, M. Coutinho	52
10	Numantino, A. G. Silva	54
11	Seival, J. Carlindo	56
12	Belini, F. Conceição	52

7.º Páreo — às 16,45 horas — 1.300 metros — Cr$ 60.000,00 — (Betting).

		Ks.
1—1	Sandhurst, M. Silva	56
2	Jangali, A. Santos	50
3	Cascador, M. Alves	52
2—4	Urco, J. Marchant	54
"	Umiri, J. Ramos	52
5	Banjo, A. Bolino	56
3—6	Jarlot, Não corre	54
7	Brachetto, A. Barroso	54
8	Tower, Não corre	50
4—9	Mister X, J. G. Silva	52
10	Jack Fruit, J. Graça	54
11	Zé, I. Sousa	56
12	Zé Vasconcelos, J. Baffica	52

8.º Páreo — às 17,20 horas — 1.600 metros — Cr$ 90.000,00 — (Betting).

		Ks.
1—1	Xanto, J. Marchant	58
2	Rio Tocantins, D. Moreira	56
3	Savage, J. Santos	52
2—4	Açoriano, M. Silva	56
5	Lôbo, A. G. Silva	56
6	Pelisco, J. Ramos	56
3—7	Cuauhtemoc, A. Ricardo	56
8	Ukelele, A. Medeiros	58
9	Zé Carlos, I. Sousa	56
4-10	Fujikura, J. G. Silva	56
11	Edil, J. Zeferino	56
12	Leafless, A. Barroso	56

CORRIDA DE SABADO

1.º Páreo — às 13,40 horas — 1.000 metros — Cr$ 100.000,00 — (Grama).

		Ks.
1—1	Guerrilheiro	55
2	Zolulo	55
2—3	Cléver	55
4	Zepelin	55
3—5	Verdun	55
6	Inspirado	55
4—7	Iobim	55
8	Pampeiro	55

2.º Páreo — às 14,10 horas — 1.600 metros — Cr$ 90.000,00 — (Grama).

		Ks.
1—1	Xerxes	56
"	Xacá	56
2—2	Rebate	56
3	Rio Mississipe	56
3—4	Poeta Negro	56
5	Bomboleto	56
4—6	Sake	56
7	Lebreu	56
8	Cardo	56

3.º Páreo — às 14,40 horas — 1.600 metros — Cr$ 100.000,00.

		Ks.
1—1	Tarma	55
2	Piazza	55
2—3	Patsy	55
4	Ilca	55
3—5	Jolie Fête	55
6	Elaine	55
4—7	Zinga	55
8	Quipela	55

4.º Páreo — às 15,10 horas — 1.600 metros — Cr$ 100.000,00.

		Ks.
1—1	Torpedeiro	55
2	Zé Catimba	55
2—3	Zélo	55
4	Neapolitan Prince	55
3—5	Estilhaço	55
6	Irisio	55
7	Lyrico	55
4—8	Arauá	55
9	Dublin	55
10	Manhussú	55

5.º Páreo — às 15,40 horas — 1.300 metros — Cr$ 100.000,00 — (Grama).

		Ks.
1—1	Vancouver	55
2	Irquinta	55
2—3	Eboli	55
"	Cleclara	57
3—4	Canoa	55
5	Praça Onze	55
4—6	Conciliação	55
7	Paddy	55
8	Lakbi	55

6.º Páreo — às 16,10 horas — 1.000 metros — Cr$ 100.000,00 — (Betting) — (Grama).

		Ks.
1—1	Pitanga	55
2	Pena Branca	55
2—3	Florabela	55
4	Ibirapitanga	55
5	Zula	55
3—6	Granadera	55
7	Mme. Du Barry	55
8	Marinha	55
4—9	Vandale	55
10	Gaeta	55
11	Promessa	55

7.º Páreo — às 16,45 horas — 1.600 metros — Cr$ 80.000,00 — (Betting).

		Ks.
1—1	Maria Perigosa	60
2	Quitéria	60
2—3	Délicatesse	60
"	Colombelle	52
4	Bailarina	52
3—5	Kuty	60
"	Tendresse	52
6	Beiçudinha	50
4—7	My Eve	54
8	Vovó Benedita	50
"	Vovó Thereza	50

8.º Páreo — às 17.20 horas — 1.600 metros — Cr$ 80.000,00 — (Betting).

		Ks.
1—1	Noceur	56
2	Encouraçado	56
2—3	Chaço	50
4	Bicão	56
3—5	Nice Boy	56
6	Cocal	50
7	Chianti	52
4—8	Quarral	52
"	Love Affair	56
"	Crecy	50

CORRIDA DE DOMINGO

1º PAREO — às 13,40 horas — 1.300 metros. — Cr$ 120.000,00.

			Ks
1—1	Ali Babá	6	54
"	Avalon	7	54
2—2	Atramo	8	54
"	Festivo	1	54
3—3	Amim	4	54
4	Dugdos	2	54
4—5	Nubian	5	54
6	Anjo	3	54

2º PAREO — às 14,10 horas — 1.000 metros — Cr$ 100.000,00.

			Ks
1—1	Quejando	2	55
2—2	Mister Money	7	55
3	Fair Jet	1	55
3—4	Zunido	3	55
5	Tokio	4	55
4—6	Vila Real	6	55
7	Don Jango	5	55

3º PAREO — às 14,40 horas — 1.000 metros. — Cr$ 100.000,00.

			Ks
1—1	Zamia	10	55
2	Veleta	11	55
3	Lua Bonita	8	55
2—4	Vestale	2	55
5	Estrela Tamar	3	55
6	Glória Carioca	1	55
3—7	Colunata	6	55
8	La Cloche	4	55
9	Michelia	5	55
4-10	Mi Noche	7	55
11	Icangá	12	55
12	Evelina	9	55

—*—

4º PAREO — às 15,10 horas — 1.200 metros. — Cr$ 80.000,00.

			Ks
1—1	Macon	1	56
2	Cavaliere	*	55
2—3	Vicio	2	52
4	Isleros	3	54
5	Parbleu	4	52
3—6	Ted	7	58
7	Nilgai	6	50
8	Guarandi	*	58
4—9	Vingo	8	54
10	Clamart	5	56
"	Continental	*	50

—*—

1—1	Zafira	1	55
"	Zalaca	5	55
2—2	Floramour	6	55
3	Peggy	4	55
3—4	Ponta Negra	3	55
5	Finely	2	55
4—6	Pea-Nut	8	55
7	Fadia	9	55
8	Imbuida	7	51

—*—

6º PAREO — às 16,10 horas — 1.000 metros — Cr$ 500.000,00. — (Clássico) — (G. P. Major Suckow). — (Betting)

			Ks
1—1	Valmy	10	55
"	Tzarina	3	55
"	Temível	2	57
2—2	Clareira	13	55
"	Claustro	6	57
"	Lloyd	7	55
3—3	Elisabeth	12	55
4	Orange	8	55
5	Praça Onze	9	51
6	Glenmore	1	55
4—7	Itabino	11	55
8	Montehostil	4	53
9	Zequinha	14	57
10	Sherif	5	55

—*—

7º PAREO — às 16,45 horas — 1.300 metros. — Cr$ 100.000,00. — (Betting)

			Ks
1—1	Pégasus	1	55
2	Dengo	4	55
2—3	Bóreas	8	55
4	Estrilo	6	55
3—5	Quebrafogo	3	55
6	Foolish	5	55
7	Czar	7	55
4—8	Vietnan	2	55
9	Paissandú	*	55
10	Dinar	9	51

—*—

8º PAREO — às 17,20 horas — 1.200 metros. — Cr$ 80.000,00. — (Betting)

			Ks
1—1	Campeche	*	60
2	Bobinha	*	55
3	Alentejana	3	[illegible]
2—4	Gualisca	2	55
5	Fervena	8	[illegible]
6	Terpsicore	5	[illegible]
3—7	Vergonha	4	[illegible]
8	Gerebaita	1	[illegible]
9	Greiúna	10	[illegible]
4-10	Minha Negrinha	6	[illegible]
11	Miss Grillo	9	[illegible]
12	Vac	7	[illegible]

"FOGUETE PRATEADO"

O potro Valmy — ex-recordista dos 1.200 metros, na pista de grama — deverá fazer boa figura no "Grande Prêmio Major Suckow", em 1.000 metros, programado para a tarde do domingo próximo e cuja dotação é de Cr$ 500 mil. O "Foguete Prateado" do "stud" Paula Machado promete um bonito duelo com o competidor LOYD, que na grama leve é um verdadeiro "sputnik".

GRANDE HOTEL ESTORIL
LIDERANDO OS HOTEIS DO ... SANTO
VITÓRIA — E. E. SANTO
O maior, o mais luxuoso e o mais moderno Hotel do Estado
End. tel.: — ESTORIL — Tel.: 2-217

Paulinho poderá ser permutado por Almir

A renda da decisão

Televisão é o assunto. Não exigi boi para entrar nesta briga e não aceito nenhuma boiada para sair dela. A luta é boa — e se fôr infrutífera, terei, pelo menos, o recurso de responsabilizar, um por um, os culpados da falência para a qual caminha o futebol. A culpa é o silêncio e a omissão. Os culpados, hoje, são os presidentes dos clubes maiores, os srs. Paulo Azeredo, Alá Batista, George Fernandes, Frias de Paula, Fábio Horta, Maurício Buscácio e seus lugares-tenentes do futebol.

Êles se calam, ficam girando em tôrno de frases vazias, recusam-se a examinar o assunto a sério, a estudar as estatísticas, a verificar a verdade definitiva que é a seguinte: o número de espectadores do futebol, no campo, decresce na medida em que cresce o número de aparelhos de televisão na cidade.

Vejam êste Fluminense x Palmeiras, a decisão do Rio-São Paulo. Um jôgo entre campeões das duas cidades, seis "scratchmen" nacionais em ação — um dêles sendo Julinho — o time carioca tendo uma das maiores torcidas do país, um domingo lindo e ameno, preços de arquibancadas ridículos, a comodidade do Maracanã, a côr, o foguetório, a festa a que assistimos com a sensação de que ela não seria tão boa se nela não estivéssemos, a comunicação da torcida, que nos permite expandir a alegria em gritos e piadas e abraços e risos — com tôdas essas perspectivas, às quais se juntava a certeza de que o Fluminense seria campeão se vencesse, mas não perderia as esperanças se fôsse derrotado, ainda assim a arrecadação ficou em Cr$ 2 milhões.

Amigos objetam que, afinal de contas, não foi tão má assim, a assistência. Respondo: mas o que esperavam? Que rendesse Cr$ 300 mil ou menos? Era uma decisão de título, e o estádio não tinha ocupada nem a metade da sua lotação. Onde estava êsse público, que encheu o Maracanã para ver o Palmeiras conquistar a primeira Copa Rio, um certame muito bonito, mas que não acirrava a rivalidade entre os dois maiores centros de futebol do país, como é o caso do Rio-São Paulo? Aquêle jôgo, disputado entre dois times de fora, em 1951, com preços muito inferiores, rendeu Cr$ 2.800 mil. O adversário do Palmeiras fôra o italiano Juventus.

Exemplo mais recente, paralelo: sábado, à tarde, Botafogo e Santos jogaram no estadinho de General Severiano. Os dois sem nenhuma esperança, sendo que o Santos é o time mais fracassado do torneio. Além do mais, era certa a ausência de Pelé e os outros craques santistas que levam o público a campo. O estádio desconfortável, a arquibancada custando quase o dôbro do que custa no Maracanã, os paredros só haviam mudado o local do jôgo pela certeza de que, no Maracanã, teriam que aguentar no lombo um enorme prejuízo. Fugiam às taxas da ADEM, sem muitas esperanças. Não deixaram, porém, que a televisão transmitisse o jôgo, e o resultado foi uma arrecadação de Cr$ 630 mil, uma das maiores obtidas em todo o torneio, no Rio.

Há outros argumentos; o que não há é mais espaço. O tempo sobra, porém, e voltarei outras vêzes.

EVANDRO

NOVATO

Rossi, o melhor da linha de "novos"

Se não for, será vendido ao Boca

O Corintians, segundo noticiário de São Paulo, estaria propenso a trocar o seu meia-direita Almir, recentemente contratado, pelo centroavante Paulinho, cuja vontade de deixar o Botafogo é mais do que notória.

Se não fôr concretizada a permuta entre Botafogo e Corintians o centroavante Paulinho deverá se transferir para Buenos Aires, uma vez que o Boca Juniors está disposto a pagar os Cr$ 5 milhões pedidos pelo seu passe.

CIENTE

Ontem, Paulinho foi procurado por um associado do Corintians e mostrou-se profundamente interessado em ingressar no clube alvinegro. Inclusive já acertou as bases de sua contratação, havendo pedido que o clube lhe desse o mesmo que deu a Almir. O Corintians concordou.

Esta permuta é do interêsse também do jogador Almir, que não se aclimatou em São Paulo. Aliás, o ex-vascaíno já tornou público o seu interêsse e prontificou-se a devolver tudo o que recebeu do Corintians.

CONCORDARIA

O maior obstáculo para a transferência de Paulinho vem sendo o treinador Paulo Amaral, para quem o centro-avante é um elemento imprescindível devido a suas excelentes condições de goleador. Acredita-se, no entanto, que desta vez, êle venha a concordar com a ida de Paulinho para São Paulo, pois já se mostrou várias vêzes interessado no ex-jogador do Vasco.

O meia-direita Almir já procurou os dirigentes do Botafogo para verificar as possibilidades de sua transferência para General Severiano.

BOCA

Caso o Corintians não acerte a permuta com o Botafogo o centro-avante Paulinho deverá se transferir para Buenos Aires, pois o Boca Juniors continua interessado na sua contratação. Segunda-feira última recebeu um telefonema de um dirigente do Boca Juniors comunicando-lhe que o clube argentino paga Cr$ 5 milhões por seu passe.

Sua situação será resolvida em definitivo assim que o sr. Brandão Filho regressar de Brasília.

ZÈZINHO VENDEU O SEU PASSE

O centro-avante Zèzinho, que pertenceu ao Corintians, de São Paulo, e ao Botafogo, do Rio de Janeiro, ainda não pode embarcar para Buenos Aires, onde irá defender o Independientes.

O clube argentino comprou o passe de Zèzinho ao próprio jogador que fôra dispensado com passe livre pelo seu último clube, o Corintians. Considerado um grande centro-avante Zèzinho que apagou-se totalmente nos últimos anos em face de sua vida irregular, deverá seguir para Buenos Aires, hoje.

QUER SAIR

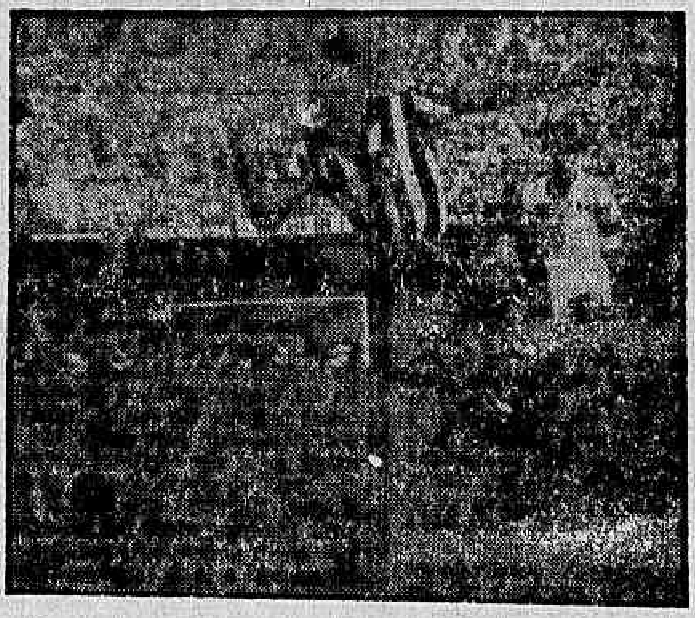

Para Paulinho o importante é deixar o Botafogo

Vasco é candidato à compra de Vavá

O presidente Alá Batista está sumamente interessado em contratar o centroavante Vavá, campeão do mundo e ex-integrante do time principal do Vasco.

O sr. Antenor Martins, vice-presidente de futebol, é que irá resolver a contratação do jogador, que sempre o considerou e teve nêle um amigo.

INTERESSADO

A semelhança do que aconteceu com Didi o centro-avante titular da seleção brasileira campeã do mundo não se adaptou ao futebol espanhol. O que aconteceu com Vavá foi as tentativas dos treinadores do Atlético Madri de transformar seu estilo de jôgo, passando-o para a armação, quando êle era e continua sendo um jogador estritamente de área.

Por diversas vêzes o jogador tentou mudar, alegando aos treinadores que sua posição é centro-avante. Contudo, Vavá continua sendo obrigado a jogar atrás e isto prejudicou-o sensivelmente.

VASCO

O candidato mais sério ao concurso de Vavá, que deverá chegar ao Rio por êstes dias, é o Vasco, clube no qual o jogador se revelou. Hoje, o Vasco está arrependido da venda de Vavá uma vez que ainda não conseguiu encontrar um substituto a sua altura.

O homem encarregado de contratá-lo e verificar as possibilidades de sua transferência é o vice-presidente de futebol, Antenor Martins, que conseguiu resolver hàbilmente o problema do treinador. Assim que Vavá chegar ao Rio o sr. Antenor Martins deverá procurá-lo.

Treinará hoje a seleção

Os jogadores convocados para o selecionado de novos, que enfrentará o paulista em benefício das vítimas das inundações nordestinas, treinarão hoje, à tarde, em General Severiano, contra o primeiro time do Botafogo.

Embora já tenha um quadro-base, o treinador Tim o mesmo que orientou a última seleção carioca, terceira colocada no campeonato brasileiro, somente após o treino é que poderá escalar o selecionado de novos, uma vez que ainda tem dúvidas.

TEMPO

Falando à reportagem logo após ter estado com o presidente Antônio do Passo, da Federação Metropolitana de Futebol, o treinador banguense lamentou a falta de tempo suficiente para armar uma seleção à altura do futebol carioca.

Justificou a convocação de alguns jogadores considerados como "conhecidos", como Joel, Viana, Amaro e Neivaldo, pela ausência de jogadores revelações em suas posições. Acrescentou, também, que o quadro paulista não obedecerá estritamente o critério de "novos" uma vez que o goleiro será Cabeção, ex-jogador do Bangu.

PROGRAMA

Além do treino coletivo de hoje contra o Botafogo os jogadores do selecionado de novos voltarão a treinar coletivamente no próximo dia 22, seguindo após o conjunto para São Paulo, onde ficarão hospedados no hotel Agua Branca.

Amanhã deverá ser realizado individual. Caso o jôgo Vasco x Santos fique para domingo o adversário do selecionado de novos no treino de sexta-feira deverá ser o quadro titular cruzmaltino.

Botafogo desejoso de contratar Didi

Tão logo Didi desembarque no Rio de Janeiro o sr. Brandão Filho, diretor de futebol do Botafogo, irá procurá-lo para saber quais as possibilidades de seu retôrno ao alvinegro.

O meia, jogador indispensável nas seleções brasileiras, deverá vir ao Rio passar suas férias, concedidas pelo Real Madri após o término do campeonato espanhol.

POSSIBILIDADES

Existe grandes possibilidades do jogador Didi retornar ao futebol carioca, principalmente ao Botafogo, clube que estaria disposto a pagar-lhe ordenado mensal de Cr$ 120 mil. Quando de sua transferência Didi acentuou que se alguma vez voltasse a jogar futebol no Brasil preferia fazê-lo pelo Botafogo, onde sempre foi bem tratado e desfruta de prestígio.

O que deve facilitar a transferência de Didi para o futebol brasileiro é a impossibilidade de sua família aclimatar-se ao clima espanhol, circunstância esta que vem prejudicando o seu rendimento técnico.

AFASTADO

Além dêste detalhe o grande meia também não foi feliz no quadro do Real Madri, estando no segundo plano, apesar de suas inegáveis qualidades técnicas. Acredita-se, apesar dos repetidos desmentidos de Didi, que o meia tenha sido sabotado por seus companheiros de equipe, a ponto de sua posição no time do Real Madri ser insustentável.

É possível que após os entendimentos com o Botafogo Didi venha a pedir rescisão do seu contrato com o Real Madri, a exemplo do que aconteceu com o treinador Fleitas Solich.

PASSE

O Botafogo, segundo fomos informados, estudará a possibilidade de vir a comprar o passe do jogador, caso êste realmente esteja incompatibilizado com o clube espanhol. Acreditam os dirigentes alvinegros que o Real não queira pelo jogador mais de Cr$ 10 milhões, quantia esta considerada razoável, uma vez que o de Almir custou ao Corintians Cr$ 8 milhões.

João Carlos e Leônidas reapareceram

Durante 90 minutos os jogadores do América treinaram coletivamente na manhã de ontem, sob a orientação do treinador Moacir Aguiar. A novidade da prática dos rubros foi o retôrno aos treinos do médio Leônidas que foi recentemente operado dos meniscos, e de João Carlos.

O ponteiro Calazans, que está com o seu contrato terminado com o América e nas cogitações do Vasco da Gama, também esteve presente ao treino, admitindo-se que o seu caso seja revisto pelo América, tomando assim um rumo completamente inesperado.

TITULARES VENCERAM

No treino de conjunto de ontem pela manhã no estádio de Rua Campos Sales, os titulares venceram aos reservas por 2 x 1, gols de Antoninho e Hilton para os titulares e Sérgio para os reservas. Os times formaram com as seguintes escalações:

TITULARES — Pompéia; Jorge, Paulo, Leônidas e Ivan; Amaro e João Carlos; Calazans, Antoninho, Hilton e Nilo.

RESERVAS — Ari; Nay, Ricardo, Ademar e Milton; Jorge Mirim; Valter, Celmo, Valença e Sérgio.

PEÑAROL NO PARANÁ

CURITIBA, 19 (SP-DC) — Está sendo aguardada com o mais vivo interêsse, nesta capital, a única apresentação do Clube Atlético Peñarol, tri-campeão do Uruguai, que se efetuará no próximo domingo, contra o Ferroviário, que é o patrocinador da vinda dos orientais. Sabe-se que o "clube bôca-negra" despenderá a quantia aproximada de 800 mil cruzeiros, pois arcará com as despesas de transporte e hospedagem, além da cota de 2.500 dólares.

PORTUGAL VENCEU

VIENA 19 (ANI) — Portugal venceu a Holanda por 2x1 no segundo encontro da sua série do Campeonato Europeu de Futebol de Júniores ontem disputado nesta cidade. Os júniores de Portugal, que ao intervalo ganhava de 1x0, dominaram durante todo o desafio.

FLA E FLU EMBARCARAM

Viajando no mesmo avião que deixou o Galeão, às 17 horas, embarcaram ontem para Europa as delegações do Flamengo e Fluminense. Enorme grupo de populares foi levar o abraço de despedida aos dois clubes.

As delegações viajarão juntas até Lisboa, onde ficará o Fluminense, enquanto que o Flamengo irá até Sofia, na Bulgária, por onde começará sua excursão, jogando no dia 22.

ÚLTIMAS DO ESPORTE

Vasco venceu por 3 x 0 ao Palmeiras

Por três tentos a zero, o Vasco da Gama venceu, na noite de ontem, em jôgo disputado no Maracanã, pelo Torneio Roberto Gomes Pedrosa, ao quadro paulista do Palmeiras, tendo sido os gols assinalados por Delém (2) e Cabrita.

Os quadros alinharam assim: VASCO — Barbosa; Dario, Bellini e Orlando (Barbosinha); Coronel, Écio e Roberto (Cabrita); Sabará, Valdemar, Delém e Ronaldo.

PALMEIRAS — Valdir; Jorge, Valdemar e Aldemar; Geraldo (Tavares), Zequinha e Chinezinho; Julinho, Romeiro, Valter Prado e Golano.

A renda somou Cr$ 258.605.

BRASIL, 2; MÉXICO, 1

Estreando em partidas eliminatórias para os próximos Jogos Olímpicos, de Roma, o selecionado amador de futebol do Brasil conseguiu uma expressiva vitória ao derrotar ontem à noite, em Lima, a representação do México por 2 tentos a 1. Os gols foram marcados pelo atacante Bruno, defensor do Botafogo, do Rio.

E. C. Bahia joga com o San Lorenzo

O Esporte Clube Bahia, primeiro campeão da Taça Brasil, enfrentará hoje, à noite, em Buenos Aires, o quadro do San Lorenzo de Almagro, campeão argentino, em disputa do torneio dos campeões sul-americanos.

É difícil se estabelecer um paralelo entre as duas equipes, uma vez que os estilos de jôgo são totalmente diferentes. O time do San Lorenzo em seu último confronto com um quadro brasileiro foi batido pelo Fluminense, no México, por 3 x 1.

PREPARADO

Ao passar pelo Rio de Janeiro na manhã da última segunda-feira o treinador do Esporte Clube Bahia, o argentino Carlos Volante, declarou que seu quadro está muito bem preparado e credenciado a representar condignamente o renome do futebol brasileiro.

Garantiu que seus pupilos não irão preocupar-se excessivamente com a defesa, como aconteceu nos jogos pela Taça Brasil, mas frisou ser impossível estabelecer um plano tático antes de saber o modo de atuar do adversário, no caso o San Lorenzo de Almagro.

QUADRO

Para o jôgo de hoje, em Buenos Aires, o Bahia deverá jogar com:

Nadinho; Leoni, Henrique, Vicente e Beto; Flávio e Mário; Marito, Alencar, Léo e Biriba.

PINTURAS EM TECIDOS
Aulas e encomendas de salas, cortinas toalhas etc...
Tel.: 47-1939

Wilson vai assinar contrato na Europa

O centroavante Wilson Moreira compromissou-se com o Fluminense, antes de seguir para a Europa, a assinar contrato por dois anos percebendo Cr$ 30 mil mensais, caso o Betis o libere ou seu passe seja comprado pelo campeão carioca.

O jogador mostrava-se bastante satisfeito com a possibilidade de voltar a ser dirigido pelo próprio pai, o técnico Zezé Moreira. A primeira vez em que os dois estiveram no mesmo time foi no Botafogo, em 1948.

EM FORMA

Acredita Wilson Moreira que êle possa vir a ser lançado no time titular do Fluminense pois se encontra em perfeita forma física e técnica. Durante o tempo em que esteve parado, impossibilitado de jogar em qualquer clube da primeira divisão devido a denúncia do Betis, Wilson manteve sua forma jogando futebol na praia de Copacabana.

Aliás, quando do treinamento do Fluminense para o jôgo com o Santos, Wilson Moreira revelou que continua sendo o mesmo centro-avante cerebral que durante alguns anos foi elemento positivo na linha do Vasco. O treinador Zezé Moreira considera-o como elemento ideal porque além de ser homem-gol é, também, um jogador capaz de desempenhar as funções de Telê.

GRANDE TIME

Wilson foi alvo das atenções de torcedores e dirigentes devido a sua situação. O jogador respondia a todos com a mesma frase: "Estou bastante satisfeito com a possibilidade de vir a ingressar no Fluminense. É — acrescentava — uma oportunidade que tenho de voltar a jogar no futebol brasileiro e logo por um clube que é campeão do campeonato carioca e do torneio Rio-São Paulo".

O dirigente Hailton Machado, que acompanhou a delegação do Fluminense, informou à reportagem que procurará saber do Betis, de Sevilha, o prêço do passe de Wilson Moreira. Se a quantia exigida pelo clube espanhol não ultrapassar a Cr$ 1 milhão e 500 mil o Fluminense o comprará imediatamente e o jogador assinará com o clube durante a excursão.

ATLETAS BRASILEIROS NA ARGENTINA

O Conselho Técnico de Atletismo da CBD, recebeu da Confederacion Argentina de Atletismo convite para enviar uma equipe para às disputas do torneio que fará realizar nos dias 3, 4 e 5 de junho como parte dos festejos dos 150º aniversário da independência da República Argentina.

O presidente do CTA, coronel Jerônimo Bastos, mostra-se indeciso em aceitar o convite, face as dificuldades que terá em coordenar os principais atletas do país, em sua maioria ainda e sem condições físicas satisfatórias.

CORINTIANS PEDIRÁ VALMIR À FPF

S. PAULO, 19 (SP-DC) — O Corintians embarcará amanhã para Belo Horizonte, onde fará dois encontros com o América e o Atlético Mineiro, quinta-feira e domingo. Almir e Cabeção não seguirão na delegação, porém, a pedido do técnico Alfredo Ramos, os dirigentes do Parque São Jorge pedirão à Federação Paulista, a dispensa do médio Valmir, que está convocado para a "seleção de novos". Valmir seria incluído no plantel que vai à capital montanhêsa.

LARRY MULTADO

PORTO ALEGRE, 19 (SP-DC) — Por ter deixado de acompanhar a delegação do S. C. Internacional, na excursão à cidade de Bagé, na semana passada o atacante Larry foi multado em 60% de seus vencimentos apesar das justificativas apresentadas pelo jogador de que uma sessão na Câmara Municipal, na qual êle tem uma cadeira, impossibilitará a sua presença ao embarque da delegação "colorada". Tal pretexto não teve boa receptividade e, ainda amanhã, Larry tomará conhecimento oficial, dessa sanção que lhe é imposta pelo seu clube.

voe pelo
COMET A JATO
da
B·O·A·C
a
Buenos Aires
Montevideo
Santiago

ASSISTÊNCIA AOS LÁZAROS

O Hospital dos Lázaros (atual Frei Antônio), instituição de iniciativa privada, sita na Praça Mário Nazaré nº 52, São Cristóvão — Telefone: 28-0045 aceita qualquer auxílio ou donativo para assistência aos enfermos hansenianos ali internados. — Dirigir-se no local, à Irmã Superiora.

Dr. Joaquim J. Ferreira
CIRURGIA HEMORROIDAS
Consultório: Rua Alcindo Guanabara, 11 — 19º andar
Têrças, Quintas e Sábados de 14 às 16 horas. — Telefone: 42-5419
Residência: 58-8310

BOLOS ARTÍSTICOS
Aceita-se encomenda de bolos doces, cestinhas e salgadinhos em qualquer quantidade para aniversários casamentos, datas comemorativas etc. — Telefonar a qualquer hora: 48-4469 — D. VINA

LLOYD BRASILEIRO
Patrimônio Nacional
Escritório: Rua do Rosário n.º 1
Telefone: 31-2060
Praças e Fretes — S/loja
Telefone: 31-3329
Passagens térreo — Telefone: 31-3304

NORTE

CARIOCA
Vg. 24 — 1
Sairá a 25 do corrente para: Natal - Fortaleza e S. Luis
Receberá carga no Armazém 13 até o dia 23.

EUROPA

LÓIDE NICARAGUA
Sairá a 21 do corrente para: — Dunquerque — Londres — Antuérpia — Roterdam — Bremem e Hamburgo

LÓIDE S. DOMINGOS
Sairá a 22 do corrente para: Vitória — Barra de Ilhéus — Salvador — Cabedelo — São Vicente — Casablanca — Tanger — Gibraltar — Barcelona — Gênova — Marselha — Livorno — Nápoles e Trieste

AMÉRICA DO NORTE
SAÍDAS DO RIO

LÓIDE VENEZUELA
Sairá a 26 do corrente para: Barra de Ilhéus — Salvador e Nova Iorque

LÓIDE COLOMBIA
Sairá a 25 do corrente para: Pôrto Rico e Nova Orleans

AMÉRICA DO NORTE
SAÍDAS DE SANTOS

LÓIDE VENEZUELA
Sairá a 25 do corrente para: Angras dos Reis — Rio e N. Iorque

LÓIDE COLOMBIA
Sairá a 23 do corrente para: Rio — Vitória — Pôrto Rico Nova Orleans

AVISO
Qualquer alteração nas datas de saída dos navios será publicada n/ local.

INSTITUTO DE PREVIDENCIA E ASSISTÊNCIA DOS SERVIDORES DO ESTADO

IPASE

SERVIÇO DE MATERIAL

EDITAL N.º 3/60

(REFERENTE À COLETA DE PREÇOS N.º 48/60) VENDA DE CARTÕES HOLLERITH, E PAPÉIS DE 1.ª E 2.ª

O Serviço de Material do IPASE leva ao conhecimento dos interessados que até o dia 2 de maio de 1960, no terceiro pavimento do Edifício-Sede, na Rua Pedro Lessa n.º 36, serão aceitas propostas para venda de cartões hollerith, papel de 1.ª e papel de 2.ª, que se encontram no Depósito dêste Instituto, na Rua Matupiri, s/n.º, Benfica.

As citadas propostas deverão apresentar ofertas válidas por todo o exercício de 1960, porquanto o material será vendido parceladamente, a medida que fôr sendo coletado.

A firma vencedora efetuará uma caução de Cr$ 15.000,00.

Os preços deverão ser oferecidos separadamente, para cada item, ou seja:

Item 1 — Cartões Hollerith
Item 2 — Papel de 1.ª
Item 3 — Papel de 2.ª

SERVIÇO DE MATERIAL, 6 de abril de 1960.
ANTÔNIO COUTINHO DE LUCENA
Chefe

RESULTADO DO 300.º SORTEIO DE APÓLICES DA "A EQUITATIVA"

Relação das apólices sorteadas no mês de abril de 1960

SORTEADAS COM CR$ 10.000,00

SEGURO BASICO

461.302	Antonio Balbino de Souza	Caxias — Maranhão
316.834	Salomão Benicio Sampaio	Fortaleza — Ceará
486.546	Espedito Neco Bezerra	Sen. Pompeu — Ceará
434.562	Antonio Marques de Amorim — Conj.	Palm. Indios — Alagoas
321.785	Carlos José do Espírito Santo	Espinosa — Minas
554.548	Lauro de Oliveira	Córrego D'Antas — Minas
501.035	Raul Costa	Ubá — Minas
446.107	Sebastião Ferreira Diniz	Monte Carmelo — Minas
328.946	Otavio Rodrigues de Araujo	Muzambinho — Minas
493.795	Miguel Archanjo Quintela — Conj.	Distrito Federal
704.590	João Esteves Filho	Três Corações — Minas
546.157	Nelson dos Santos Padua	Paratí — Est. Rio
318.609	Alfredo Dias Ferreira Junior	Distrito Federal
317.106	Alvaro Gonçalves e Silva	Distrito Federal
703.317	Walter Montezi	Distrito Federal
457.114	Paulino Pucci	Franca — São Paulo
457.560	Joaquim Antonio Ferreira	Tabapuan — São Paulo
518.873	Armando José da Costa	Ponta Grossa — Paraná
258.654	Narciso Tavares	Rio Grande — R. G. Sul
540.977	Mario Otaviano Bica de Almeida	Passo Fundo — R. G. Sul
544.586	Severino Baptista de Oliveira — Conj.	Formoso — Goiás

SEGURO FAMILIAR

F. 42.882	Antonio Marcolino da Silva	Distrito Federal
F. 14.901	Jacob Schulte	Além Paraíba — Minas
F. 18.996	Afife Sanaia	S. Luis — Maranhão

A «A EQUITATIVA DOS ESTADOS UNIDOS DO BRASIL» — Sociedade Mútua de Seguros Gerais já distribuiu em sorteios a importância de Cr$ 69.393.000,00.

"A EQUITATIVA DOS ESTADOS UNIDOS DO BRASIL"

é a Única Sociedade Mútua de Seguros Gerais que tem as reservas garantidas pelo Govêrno Federal, conforme Decreto n.º 4.609 — de 22 de agosto de 1942.

SEDE PRÓPRIA: Av. Rio Branco, 125 — Estado da Guanabara — Tel. 52.4122

SEGUROS: VIDA (individual e coletivo) — VIDA EM GRUPO — FAMILIAR COM SORTEIOS MENSAIS — TEMPORARIO — ACIDENTES PESSOAIS — INCENDIO — RESPONSABILIDADE CIVIL — TRANSPORTES — RISCOS DIVERSOS

A despedida

Ninguém sabe bem porque desde 0 hora de ontem encontra-se de rigorosa prontidão o Departamento Federal de Segurança Pública. Cumprindo ordens expressas da chefia de Polícia tôdas as autoridades e chefes de Serviço permanecem à testa de suas repartições aguardando o desenrolar dos acontecimentos.

Para uns, a medida visa a impedir movimentos e agitações promovidos por alguns elementos contrários à mudança da capital do país para Brasília; para outros, pretende-se criar um ambiente de dúvidas e incertezas que justifiquem medidas extraordinárias pelo govêrno provisório do novo Estado da Guanabara. Nenhuma coisa nem outra tem razão de ser.

Os cariocas e todos aquêles que residem no Rio de Janeiro não se sentem prejudicados com a transferência para o planalto goiano da capital brasileira. Pelo contrário. Em lugar de um município neutro, terão um Estado soberano e em vez de serem governados por um prefeito nomeado pelo presidente da República serão dirigidos por um governador eleito diretamente pelo povo na data prescrita pela lei. Assim não poderá partir dos habitantes da cidade maravilhosa qualquer tentativa de empanar o brilho da constituição da nova unidade federativa.

Por sua vez os que conhecem o governador provisório do Estado da Guanabara sabem muito bem de seu amor às instituições, de seu respeito à lei, da lealdade de suas atitudes e por isto jamais encontrariam nêle apoio às pretenções que tivessem em vista alterar a constituição democrática, a organização administrativa e a evolução natural da ex-capital do país. Assim, pecam pela base os moivos da prontidão policial alardeados pelos que se dizem bem informados. Nada disto.

É que o DFSP, nas vésperas de desaparecer para ser substituído pela Polícia Civil do Estado da Guanabara, nome menos pomposo mais de ação mais local, pretende dar um ar de sua graça. É como a morte do cisne.

Em vésperas de desaparecer, sem que em vida nada tenha feito de positivo em benefício da cidade e de seus moradores e visitantes, tendo sido sempre motivo para escândalos, com administrações incoerentes, algumas mesmo de suma inutilidade e outras até mesmo prejudiciais, o DFSP deseja deixar uma lembrança de sua atuação, uma saudade. E daí a prontidão determinada sem razão plausível. É o sinal de despedida!

Turbaiba

COM AS ORELHAS MUTILADAS, FOI ENCONTRADO O CADÁVER DO MENOR

Policial afirma que matou em sua defesa

Depois de descrever, em carta endereçada ao delegado Edgard Façanha, do 19.º Distrito Policial, os lances que antecederam ao homicídio do bandido conhecido pelo vulgo de "Boiota" (Morro do Jacarèzinho), o guarda-noturno Adauto Brandin, acusado como o autor do delito, mostra-se agora, disposto a entregar-se à Justiça, caso seja decretada sua prisão preventiva, pois, como alega, agiu em legítima defesa.

Embora considerando as declarações do policial, o delegado Edgard Façanha solicitou à Justiça a prisão preventiva de alguns companheiros de Brandino, da subinspetoria da GN. Na sua carta Brandino procurou inocentar seus colegas de farda, chamando a si a responsabilidade do fato.

O CRIME

Na sua carta, explica os antecedentes do homicídio da seguinte maneira: "Há muito tempo "Boiota" vinha apavorando os moradores do morro do Jacarèzinho, pois era perigoso assaltante. Na noite da ocorrência, desacatou os guardas Alair da Silva, João Mendes dos Santos e José Francisco da Silva, ameaçando-os de espancamento caso tentassem se intrometer na sua vida. Tínhamos ordem do subinspetor Amadeu Larcipreti para evitar violências, embora "Boiota" tivesse que ser prêso, pois eram numerosas as queixas contra sua ação naquele morro."

"Em virtude do desacato de "Boiota" — é Brandino quem declara — voltamos à subinspetoria, onde relatamos o fato ao inspetor Amadeu. Êste, que nos acompanhou, pôde constatar que "Boiota" era realmente valentão, pois disse que o espancaria caso tentasse prendê-lo. Como o inspetor insitisse no cumprimento de seu dever o bandido tentou agredí-lo, no que foi impedido pelos meus companheiros e por mim próprio.

"Conhecedor do terreno e muito forte, conseguiu escapar. Fizemos algumas buscas e, como "Boiota" não fôsse encontrado, planejamos capturá-lo na primeira oportunidade. Os guardas foram distribuídos nos postos competentes e eu já estava esquecido do caso, quando surgiu na minha frente o assaltante. Disse que ia me liquidar e avançou com êsse propósito. Mandei que não saísse do lugar, pois o mataria, mas êle não acreditou".

MORREU SENTADO NO LOTAÇÃO

Vítima de colapso cardíaco, faleceu, na tarde de ontem, no lotação "Engenho de Dentro-Praça Paris", de chapa 4-83-73, Artur Ferreira Pinto (de 67 anos, morador na Rua Francisco Manoel, 231, aptº. 103). O fato ocorreu em plena Avenida Rio Branco, na esquina da Rua Buenos Aires, chegando a ser solicitada uma ambulância ao Hospital Sousa Aguiar. Antes que esta chegasse, deu-se o desenlace (foto), sendo o corpo remetido para o Instituto Médico Legal. O comissário Romeu, do 5º. Distrito, registrou o fato

Será sepultado junto ao companheiro morto

Quebrando a enorme tensão que afligia a cidade desde sábado, os guardas florestais e soldados do Pôsto Central do Corpo de Bombeiros encontraram, por volta das 11 horas de ontem, o cadáver do estudante Saul Fischman, de 11 anos, no local conhecido como Lage de Três Rios, no Bom Retiro, na Floresta da Tijuca. Faltavam ao menor pedaços das orelhas, possivelmente devoradas por animais selvagens.

Do Instituto Médico Legal, o corpo foi transportado para o Colégio Israelita I. L. Peretz, em Madureira, onde Saul estudava. Dali, êle será conduzido para o Cemitério Israelita de Vila Rosali, onde já foi sepultado o outro menino, Boris Sheter, seu companheiro de infortúnio, devendo o féretro sair hoje, por volta das 12 horas.

NINGUÉM TEM CULPA

No Instituto Médico Legal, enquanto se processavam os trâmites necessários à liberação do corpo do menino Saul Fischman (de 11 anos, filho de Szlama Fischman e Sara Fischman, moradores na Estrada da Portela, 122), seu tio, Woll Fischman respondendo às perguntas que lhe eram feitas a respeito de um noticiário publicado em um vespertino, desmentiu que a família pretendia processar o professor Jorge de Brito. «Nem o professor, nem a escola serão processados. Não achamos que sejam culpados. Ninguém tem culpa do triste destino que meu sobrinho e seu colega Bòris tiveram. Foi uma terrível fatalidade» — disse.

O professor Jorge de Brito, que lecionava geografia na Escola Israelita I. L. Peretz, e que dirigiu (como costumava proceder, para melhor educar seus pupilos), a excursão ao Pico do Papagaio, no último sábado, quando desapareceram os dois estudantes, encontra-se em local ignorado. Êle ficou completamente transtornado desde então, e para agravar seu estado de espírito, sua mulher teve um filho há três dias atrás.

ENCONTRADO

As buscas para encontrar Saul foram reiniciadas ontem pela manhã, tendo participado da mesma diversos guardas-florestais, soldados do Pôsto Central do Corpo de Bombeiros e investigadores do 26.º Distrito, enviados pelo comissário Válter Cordeiro. De parte da Polícia Militar, foi mandado um grupo de seis soldados, comandados por um tenente, além de seis cães treinados. Depois de algumas horas de busca, foi encontrado finalmente o menor.

O corpo, avistado por um guarda-florestal, foi removido pelos bombeiros para o Instituto Médico Legal. Em meio à tristeza geral, o capitão Manoel Apolinário Chaves, da Polícia Militar, lamentou que o pedido para as buscas com cães tivesse chegado sòmente 24 horas após o desaparecimento, «pois se o tivessem feito imediatamente, os cães teriam encontrado o menino com vida».

O encontro do corpo do menino Saul, no último dia da Páscoa Israelita (comemorativa da libertação dos hebreus após 400 anos de escravidão no Egito), emocionou intensamente os meios israelitas. Em tôdas as sinagogas, em meio às orações da manhã de ontem, todos indagavam sôbre o paradeiro do menor, até àquela hora ainda ignorado.

Com o encontro do cadáver, o clima de tensão em que se encontrava tôda a cidade, deu lugar ao luto e à tristeza geral. Depois de ser o corpo liberado pelo Instituto Médico Legal, foi transportado em esquife para a Escola I. L. Peretz, de onde sairá hoje, por volta das 12 horas, para o Cemitério Israelita de Vila Rosali.

GN acordará o novo Estado com a "alvorada do apito"

Prestando homenagem simbólica ao Estado da Guanabara que, precisamente à zero hora de amanhã, passará a ser a 27ª Unidade Federativa da União, todos os elementos da Guarda Noturna estarão hoje, às 24 horas, reunidos nos principais logradouros da cidade, quando, à última badalada da meia-noite, farão trilhar seus apitos, dando vivas ao novo Estado.

— É com orgulho que meus comandados festejarão o Estado da Guanabara — afirmou o coronel Antônio Marques de Amorim, diretor da Guarda Noturna — pois no povo carioca encontramos uma receptividade que nos facilita a tarefa de protegê-lo: a êste povo, agora, rendemos tributo.

"ALVORADA DO APITO"

Desde domingo último, vem a Guarda Noturna prestando sua colaboração ao Departamento de Certames e Turismo da Prefeitura nas comemorações do advento do Estado da Guanabara, tendo naquela ocasião participado dos desfiles inaugurais, na Avenida Rio Branco, quando 300 homens, devidamente uniformizados, marcharam do Obelisco até à sede da corporação, sob o som de "Cidade Maravilhosa", interpretada pela banda da Polícia de Vigilância.

Encerrando sua participação em tais comemorações, deverá hoje a Guarda Noturna realizar sua homenagem ao Estado da Guanabara. Fazendo trilhar seus apitos estejam onde estiverem, todos os guardas noturnos estarão executando o que foi por êles mesmos denominada de "alvorada do apito".

"LOCAIS DA ALVORADA"

Para a "alvorada do apito" foram escolhidos os seguintes logradouros, onde deverão os guardas noturnos se apresentar: 1ª Inspetoria: Jardim de Alá; 2ª Inspetoria: Praça Serzedelo Corrêa; 3ª Inspetoria: Praia de Botafogo, próximo ao Cinema Opera; 4ª Inspetoria: Largo do Machado; as 5ª, 6ª, 8ª, 9ª, 11ª e 13ª Inspetorias atuarão, conjuntamente, em frente à Biblioteca Nacional; 12ª Inspetoria: Av. Atlântica, em frente à TV-Rio; 14ª Inspetoria: Largo do Rio Comprido; 15ª e 17ª Inspetorias: Praça Saens Pena; 16ª Inspetoria: Rua de São Cristóvão, próximo ao 16º Distrito; 18ª Inspetoria: Praça Edmundo Rêgo; 19ª Inspetoria: Largo do Maracanã; 20ª Inspetoria: Praça das Nações; 21ª Inspetoria: Largo da Penha; 22ª Inspetoria: confluência das Ruas Dias da Cruz e Amaro Cavalcânti; 23ª Inspetoria: Largo do Encantado; 24ª Inspetoria: Largo de Vaz Lôbo; 25ª Inspetoria: Praça Montese; 26ª Inspetoria: Largo do Campinho; 27ª Inspetoria: proximidades da Fábrica Bangú; 28ª Inspetoria: próximo à Estação de Campo Grande; 30ª Inspetoria: Praia das Bandeiras e a Subinspetoria de Acarí, no Largo de Coelho Neto.

"DESPERTAREMOS O ESTADO"

Continuando suas declarações à nossa reportagem, o coronel Amorim assim se expressou:

— "A nós, portanto, caberá o privilégio de acordar o Estado da Guanabara de seu sono encantado, pois há longos anos vivia adormecida e abstrato como um sonho. Na última badalada da meia-noite os apitos trilharão e, aquêle que por nós é homenageado, verá a sua primeira alvorada. Despertado para o futuro, êste Estado, que só não pertence ao carioca, como ao país inteiro, marca o dinamismo de um ideal e a glória de sermos livres".

Procura os irmãos

A sra. Amélia dos Santos pede por nosso intermédio a quem souber onde se encontra os seus dois irmãos Josias Boulhosa dos Santos e Isaias Boulhosa dos Santos, que se comunique por gentileza com o sr. Jesus, na Rua São Bento, 19, ou na sua residência, Rua José do Patrocínio, 396, Nilópolis, Est. do Rio.

ENCONTRADO BOIANDO O CORPO DE UM HOMEM

Por volta das 12 horas de ontem, foi encontrado boiando, na Praia de Sernandetiba (localizada depois do Recreio dos Bandeirantes), o cadáver de um homem de côr prêta, completamente despido, de identidade ignorada, tendo o fato sido comunicado ao comissário Silvio Bessa, do 1.º Distrito.

Peixeiro foi achado morto com cinco tiros no corpo

O peixeiro Sebastião Pereira Nunes foi assassinado com cinco tiros de revólver e atirado num terreno baldio na Estrada Campineira, próximo ao número 264 da Avenida das Bandeiras, onde foi achado, ontem, por populares, que comunicaram o fato à polícia do 24º Distrito, e esta solicitou o concurso da perícia.

Os policiais, ao examinarem o cadáver, verificaram que o mesmo apresentava cinco perfurações, sendo duas embaixo do queixo e três no pé direito, além de estar também com o braço esquerdo fraturado, o que fêz com que a polícia acreditasse ter sido a vítima torturada antes da morte.

IDENTIFICADO

A vítima foi identificada, através de sua carteira profissional, como sendo Sebastião Pereira Nunes, de 30 anos de idade, casado, residente na Rua Faustino Cardoso, 164. Nos bolsos, a polícia encontrou várias notas de compras de peixe (sardinha), emitidas pelo Mercado de Peixes.

No exame preliminar realizado no cadáver, o comissário Peter, de serviço no 24º DP, verificou que o mesmo apresentava cinco ferimentos de bala (dois embaixo do queixo e três no pé direito), além de fratura no braço esquerdo. A polícia, apesar de ter realizado várias pesquisas nas proximidades do local onde foi encontrado o cadáver, não achou qualquer pista. Entretanto o comissário Peter, dado o estado do corpo, acredita que o homem tenha sido torturado antes de morrer, ocasião em que fraturou o braço.

Dos bolsos da vítima a polícia tirou uma carteira profissional, uma certidão de casamento, um talão de "rifa" de uma vitrola em nome de Maria Iolanda e várias notas de compra de sardinhas.

SUSPEITO

A polícia, procurando ouvir pessoas residentes na vizinhança, dirigiu-se à residência da sra. Joana de Sousa Dantas (Avenida das Bandeiras, 264). Ela declarou que, domingo último, vira um caminhão estacionar nas proximidades do terreno, tendo saltado do mesmo algumas pessoas que se dirigiram para aquêle local. Momentos depois, o mesmo caminhão saiu em disparada em direção à cidade. Dado o mistério que envolve o caso, o comissário Peter solicitou o concurso da Divisão de Polícia Técnica, para colaborar nas diligências.

Delegado (honesto) previu que viria a ser exonerado

Como se estivesse prevendo a injustiça da qual haveria de ser alvo (exonerado do cargo de delegado), o dr. Lírio Coelho, há uma semana, conversando com seus comandados no cartório do 8.º Distrito, chegou a comentar com um dêles (que lhe perguntara o que mais o entristeceria) que se sentiria o homem mais triste do mundo, caso, na sua aposentadoria, não estivesse no cargo de delegado, em exercício.

Confirmou-se a notícia ontem por nós divulgada: foi realmente exonerado de seu cargo de delegado o atual titular do 8.º Distrito, cuja fôlha de serviços o recomenda como um modêlo de honestidade dentro do Departamento Federal de Segurança Pública, o qual, em breve, se transformará em Secretaria de Segurança do Estado da Guanabara.

TELEGRAMA DE SOLIDARIEDADE

Entre os vários telefonemas e recados recebidos por nossa reportagem, durante todo o dia de ontem, dando inteira solidariedade ao delegado Lírio Coelho, fazendo-lhe citações elogiosas e dignas de seu passado honesto, chegou-nos às mãos um telegrama de nosso ex-companheiro de redação, o advogado Alit Palis, hoje alto funcionário da firma construtora "Santos Vahlis", cujo teor é o seguinte:

"A ser verdade a notícia do afastamento do delegado Lírio Coelho, do 8.º Distrito, terá o chefe de Polícia cometido a maior injustiça da crônica policial dos últimos anos. Dirigindo a 10a. página do DIARIO CARIOCA durante dois anos, aprendi a respeitar êste homem íntegro, a quem, diga-se de passagem, não devo o menor favor. Frise-se que, embora situado na zona bancária e comercial, o 8.º Distrito há tempos encontra-se afastado das manchetes, graças à serenidade e fôrça moral do delegado Lírio Coelho. Por que,, agora, esta injustiça, tirando-lhe a comissão de delegado, quando se sabe que êle se aposentará no fim dêste ano?... (a.) Alit Palis".

"GÔTA DE ÁGUA"

Na tarde de ontem, quando se apressava em dar solução a determinados casos de sua delegacia (que horas depois iria deixar para sempre), o delegado Lírio Coelho, bastante chocado com a sua exoneração, lamentava, quando era instado a falar, o fato de não mais merecer a confiança da chefia de Polícia, visto que o cargo de delegado destinado apenas aos "homens de confiança".

Ao DIARIO CARIOCA, declarou:

— "Hoje (ontem) é o meu último dia no 8.º Distrito. Partirei, mas com minha velha cadeira e minha já ultrapassada mesa de trabalho, deixarei minhas recordações, pois no meu coração não as poderei guardar; êle foi apunhalado friamente.

— "Enfim — finalizou — restam-me os amigos e, o que o DIARIO CARIOCA publicou a meu respeito em sua edição de hoje (ontem), tem a mesma significação de uma "gôta de água para quem tem sêde".

"COMPENSAÇÃO"

Na noite de ontem, face ao movimento da reportagem no gabinete do chefe de Polícia, fomos informados de que, apesar de ter exonerado o dr. Lírio Coelho do cargo de delegado em comissão, o coronel Jacques Júnior resolvera designá-lo para servir como chefe de Polícia substituto, dando plantão diário, como tal, no lugar dos delegados que usualmente o fazem, cumprindo ordens regulamentares. Com isso, visaria a chefia de Polícia dar uma "compensação" ao delegado Lírio Coelho.

Central inaugura o pôsto

Com a presença do engenheiro Jorge de Abreu Shilling, diretor da Estrada de Ferro Central do Brasil, do sr. Mário Santos, do capitão Salim Barbosa, comandante do policiamento daquela ferrovia e do delegado Fernando Schwab, titular do 28.º Distrito Policial, foi inaugurado ontem, pelo representante do chefe de Polícia do D. F. S. P., capitão Expedito Guedes de Carvalho, um pôsto policial em Campo Grande.

Por ocasião da inauguração, o sr. Jorge Shilling fêz entrega de três choques, equipados, para serem incorporados ao policiamento. Ainda em Campo Grande, a reportagem foi informada que o comandante do policiamento pretende, dentro de mais alguns dias, realizar "blitz", em colaboração com o Juizado de Menores, nos locais frequentados por meninos e meninas que perambulam pelas estações e "gare" da estrada.

Apreendido o veículo que veio ilegalmente

Autoridades da Delegacia de Roubos e Falsificações, apurando denúncia telefônica, acabam de apreender, em poder de sua proprietária, sra. Gertrudes Szekhelyi, na Rua Santa Clara, 222, o carro chapa DF 13-34-71, que desembarcou no Rio em 14 de outubro de 1954, com visto turístico e mediante "carnet" cedido pelo Automóvel Club do Brasil, e cuja saída do país, segundo comunicação enviada à Alfândega pela Mesa das Rendas da cidade de Aceguá, na fronteira Norte, teria ocorrido em 7 de fevereiro de 1955.

O veículo que, de acôrdo com a denúncia levada a Polícia teria entrado ilegalmente no país e fôra legalizado pelo Automóvel Clube, constava no Serviço de Trânsito como matriculado em nome de sua proprietária, fato considerado estranho pelas autoridades policiais, que decidiram ouvir o major Antônio João, diretor daquele serviço, e o presidente daquela entidade esportiva, coronel Sílvio Américo Santa Rosa.

"COTIA"

A DRF soube que o veículo em questão, de côres azul e creme, estaria relacionado com um grupo de carros há tempos chegado pela fronteira no Norte do país. São as conhecidas "cotias", que entram, geralmente, pelas fronteiras do Amapá ou do Pará, e depois são distribuídos por todo o Brasil, sem que uma providência das autoridades responsáveis pela repressão ao contrabando ponha têrmo à prática, que não apenas constitui crime, mas é altamente lesiva à Fazenda Nacional.

Teatros e Boites
Programa para sua Noite

ANDRE' VILLON e CILO COSTA
APRESENTAM
"SOCIETY em BABY DOLL"
De HENRIQUE PONGETTI
AGORA NO TEATRO DULCINA
HOJE, AS 21,00 HORAS
RESERVAS: 32.5817
AR REFRIGERADO — PERMITIDO TRAJE ESPORTE

PLAZA BOITE RESTAURANTE
AV. PRADO JUNIOR 258
DIREÇÃO: MAURICIO LANTHOS
bossas da Velha-cap
RIVA KETTER - WELLINGTON BOTELHO - CLAUDIA MORENO - GASOLINA e outros
ATRAÇÃO: De HAROLDO COSTA
Tôdas as noites — Reservas de mesas pelo tel.: 57-1870

Boite PIGALLE RESTAURANTE
AV. ATLANTICA 4.206
DE PAULA
APRESENTA TODAS AS NOITES
paris je t'aime
COM 10 NOVAS SHOW-GIRLS
STRIP TEASE em 3-D
RESERVAS TEL. 47-2438
REFRIGERADO

Fred's ary
BARROSO
APRESENTA O SEU SHOW
OS QUINDINS DE YAYÁ
SCRIPT DE MEIRA GUIMARÃES — DIR. SILVA FERREIRA

com CARMINHA MASCARENHAS
ANILZA LEONI * ROBERTO LUNA
JORGE LOREDO (Zé Bonitinho)
TRIO NAGÔ * GINA LEFEU e
JOÃOZINHO DA GOMÉA COM SEU CANDOMBLÉ
FIGURINOS DE CATTANI
e ainda no 1.º show:
JORGE VEIGA e PEDRO GAMARRA
Y SUS MORENITOS
ABERTO DIARIAMENTE, INCLUSIVE AOS DOMINGOS

Bar Cangaceiro
APRESENTA
O FAMOSO TRIO
TITO MADI
RIBAMAR
MIRIAM ROY
SERVIÇO DE RESTAURANTE
DESDE AS 17 HORAS
RUA FERNANDO MENDES, 25

BAR-BOITE
"LITTLE CLUB"
APRESENTA DIARIAMENTE:
BOLAS SETE
NORMA SUELY
JAMBEIRO
MARLENE
No Piano: ZE' MARIA
E MAIS — E MAIS — E MAIS...
RUA DUVIVIER, 37 — Tel.: 57-69-84

CIRCO MÁGICO TIHANYI
o 1º CIRCO HÚNGARO NO BRASIL
AV. PRESIDENTE VARGAS
com atrações inéditas para Sul América!
Acrobatas! Girls! Malabaristas! e os famosos palhaços belgas "La Lisson" e "Nani Brasso" — notaveis atrações do Moulin Rouge de Paris!
BUDAPESTE... BERLIM... VIENA... PARIS... LONDRES... e agora no BRASIL o famoso
Circo MÁGICO Tihanyi
HOJE, ÀS 21,00 HORAS

JIRAU
SOB NOVA DIREÇÃO DE DÉCIO NASSUR
VOLTA A SER JIRAU
DAS GRANDES ATRAÇÕES
TITO SANTOS e sua bossa
LENA LENARI e WILSON OURO
Ar refrigerado — O tradicional picadinho e o gostoso creme de ervilha.
Rua Rodolfo Dantas, 91-A — Tel.: 57-5738

gomes leal LANÇA 2 ESTRELAS
MARLY MARLEY BRASILEIRA
RITA GALVAN ARGENTINA
NA REVISTA mulheres em bossa nova
BADU CARLOS MELO E OUTROS
rival
MUITAS... MUITAS... MUITAS MULHERES (...E BOAS)
HOJE, ÀS 20 E 22 HORAS
BILHETES A VENDA — RESERVAS: 22.2721

LEIA AOS DOMINGOS
REVISTA DA SOCIEDADE
DO DIARIO CARIOCA

Conclusões da 1a página

Sette . . .

que a solenidade de sua posse se revestisse da máxima simplicidade. Depois de referir-se ao acêrto da decisão do presidente da República, escolhendo o seu ex-auxiliar diretor para aquelas difíceis funções, disse o sr. Falcão que, môço ainda, já pode o sr. Sette Câmara ostentar, como títulos que o recomendam para a elevada função, "uma formação moral fora e acima de qualquer crítica. Tem sido — frisou — V. Exa. o autêntico servidor da Nação, seguindo com rigor as linhas de uma impecável probidade e colocando os problemas do interêsse da comunidade acima de qualquer cogitação subalterna".

Desejou-lhe, finalmente, felicidades no exercício do cargo, "iluminado sempre pela inspiração divina, que não lhe há de faltar, em nenhum instante, para que V. Exa., ainda muito jovem, saia do cargo em janeiro de 1961, ainda mais engrandecido na admiração de seus amigos e ainda mais enobrecido no conceito dos seus admiradores".

FALA O GOVERNADOR

Foi o seguinte, na íntegra, o discurso pronunciado, também de improviso, pelo governador Sette Câmara: "É possuído de profunda emoção que me vejo aqui, hoje, para assumir êsse cargo histórico, o de primeiro governador do Estado da Guanabara. Confesso que esta investidura que a confiança e a bondade do presidente da República me reservaram, constitui para mim uma enorme surprêsa. Já estava com meus planos organizados para transferir-me para Brasília.

Neste momento em que se dá a transição do Distrito Federal para Estado da Guanabara, confesso que as responsabilidades me assustaram no primeiro momento. Entretanto, o apoio recebido do Senado Federal em primeiro lugar, que acolheu o meu nome com maioria tão significativa de votos, a confiança da imprensa do Rio de Janeiro, que em quase sua unanimidade manifestou-se favoràvelmente à indicação de meu nome para êsse cargo; o apoio que, tenho certeza, continuarei a receber dos seus colegas e companheiros do govêrno do presidente Juscelino Kubitschek e dos meus amigos do Senado e da Câmara dos Deputados dão-me a segurança de servir com a maior dedicação e o maior devotamento nesses 4 anos de govêrno. Tenho, ainda, a confiança de que posso realmente exercer o cargo e dêle sair com êxito, realizando o desejo do presidente Kubitschek, que só quer que, ao deixar o govêrno, em janeiro de 61, essa cidade do Rio de Janeiro, fique com o seu nome gravado como o do presidente que mais soube beneficiá-la.

APOIO

"Quero agradecer especialmente, aqui, as palavras tão calorosas e tão amigas do ministro Armando Falcão. Temos convivido através de muitas vicissitudes, através de muitas crises e de muitas dificuldades, irmanados num entendimento perfeito, entendimento êsse que, a meu ver, tem sido um grande benefício para a própria operação dos assuntos de interêsse do govêrno. Quero agradecer, também, a tantos e tão caros amigos presentes a esta solenidade que eu, conforme disse o ministro Armando Falcão, tinha desejado fôsse singela. Tenho trilhado na vida os caminhos da modéstia, não me inspira nenhuma ambição política. Não desejo ser candidato a nenhum pôsto eletivo, de maneira que me sinto realmente à vontade para poder prometer ao povo do Rio de Janeiro que, durante os meses que tenho pela frente, dedicarei cada minuto de minha vida e do meu trabalho, no benefício da cidade, sem nenhum desejo de conquistar votos. O meu único objetivo é conseguir realmente realizar os objetivos do presidente Kubitschek, fazendo do Rio, aquilo que sempre foi sua tradição: uma cidade bela, tranqüila, em que a vida é realmente agradável e onde nós todos devemos nos orgulhar de viver.

Para isso conto com o apoio, que para mim será indispensável, do Legislativo carioca. Estou seguro de que êsse apoio não me faltará. Minha experiência de contatos com os membros da Câmara de Vereadores, tem sido pequena, mas, estou seguro de que pautarei minha linha de ação, como pretendo pautar, exclusivamente pelo interêsse da cidade. Assim sendo, espero jamais deixar de ter o apoio da maioria dos vereadores que constituem a Câmara Municipal. Quero terminar essas palavras singelas, apenas para dizer que o presidente da República, que me honrou com essa investidura tão alta, ao deixar o cargo em 1961, só tenha motivos de se orgulhar de ter confiado em um amigo.

Gronchi . . .

ridade sempre crescente, através da constante consolidação [illegible] democráticas [illegible] vida econômica e social.

"O povo italiano não se sente alheio à intrépida valorização dos recursos inexauríveis da terra brasileira, à qual, sob a orientação válida e genial de Vossa Excelência, se dedica o povo brasileiro com o espírito de iniciativa e a capacidade de trabalho que lhe são peculiares, o que tive ensêjo de admirar de perto.

"Como no passado, o povo italiano deseja contribuir com o trabalho e o pensamento — numa união de propósitos e de obras — não sòmente no interêsse comum dos nossos dois países, como também no tocante a uma convivência mais segura e feliz de todos os povos num clima de liberdade, justiça e paz. (a) Giovanni Gronchi".

JK batalha . . .

tiva do presidente Kubitschek, e o sr. Augusto Frederico Schmidt, que pediu um minuto de silêncio, em homenagem à memória do ex-chanceler Osvaldo Aranha.

FALA O PRESIDENTE

Em seu discurso, disse o presidente Juscelino Kubitschek que "não poderia o govêrno partir para a nova capital, sem antes prestar a sua homenagem a esta Casa que, durante quase um século, simbolizou a instituição permanentemente incumbida de velar pela soberania da Pátria, defender os interêsses nacionais e promover a grandeza crescente no cenário mundial. Quero dizer-vos que o Itamarati não irá desintegrar-se da justa aura de tradição que o cerca e prosseguirá a serviço de nossa política exterior. Nele serão mantidos vários órgãos, uns em caráter transitório, enquanto estiverem sediadas no Rio de Janeiro as representações estrangeiras, outros em caráter permanente, para atendimento dos problemas desta cidade ilustre e querida, núcleo de cultura da mais extraordinária importância".

DIPLOMACIA

Frisou o presidente da República que a "diplomacia, nos dias que correm, não é apenas uma arte, um modo de agir, mas também uma técnica. Não basta ligar-nos aos países amigos, compreendê-la nas suas peculiaridades e tendências políticas; importa ainda, entreter relações substanciais com êles — comprar, vender, explicar o que somos e saber o que êles são. O desenvolvimento, a expansão, o ímpeto dêste novo Brasil — do Brasil de Brasília — estão impondo um crescente dinamismo ao serviço diplomático. Temos de usar o que estiver a nosso alcance para que se tornem evidentes o que pretendemos e a nossa mensagem de paz, de colaboração com os povos. Que sejam disciplinados os funcionários do serviço exterior, mas não limitadas ou intimidadas pela rotina, pelo hábito, pelo modo de agir".

DEDICAÇÃO À OPA

Finalmente, depois de referir-se à atuação dos ex-ministros das Relações Exteriores, embaixadores José Carlos de Macedo Soares e Francisco Negrão de Lima, e do atual titular da Pasta, em benefício da causa pan-americana, disse o presidente da República "que não podem ser esquecidos, nesta hora, dois dos vultos mais dedicados aos ideais do Pan-Americanismo: um, para sempre ausente, o embaixador Osvaldo Aranha, que tanto dignificou esta Casa; outro, o sr. Augusto Frederico Schmidt, que vem desinteressadamente pondo a serviço da OPA, desde quando germinava ainda, a sua inteligência, a sua cultura, a sua intuição política".

Russel vai ser dado a escoteiros

O Campo do Russel, a partir do próximo dia 24, passará a pertencer aos Escoteiros e chamar-se-á "Campo Baden Powell" em homenagem ao fundador do filantrópico movimento internacional da juventude.

Será reinaugurada, então, a estátua do Escoteiro, que se encontrava desde 15 de novembro de 1923 na Praia do Flamengo, em frente à Rua Buarque de Macedo e foi oferecida ao povo brasileiro pelos meninos do Chile, em reconhecimento ao grande auxílio prestado ao México, quando aquêle país irmão foi abalado por um forte terremoto.

A cerimônia da inauguração do novo campo contará com a presença de altas autoridades e encerrará a Semana Escoteira iniciada domingo último.

A cessão pela Prefeitura do Campo do Russel aos Escoteiros, deve-se aos esforços do cel. Joaquim Couto de Sousa, chefe daquele movimento no atual Distrito Federal, junto ao Departamento de Parques e Jardins da Municipalidade.

O Campo "Baden Powell" contará futuramente com a estátua do seu fundador, além de um galpão-sede dos escoteiros no Rio e um anfiteatro e alojamento para instrução aos Lobinhos.

PRÊSO O SUSPEITO DE TENTAR MATAR

Atendendo a uma solicitação das autoridades do 13.º Distrito Policial, o guarda-noturno José Teodoro Cabral prendeu, na madrugada de ontem, na confluência das Ruas Júlio do Carmo e Carmo Neto, no Mangue, o indivíduo Antônio Teodoro da Silva (prêto, 25 anos, solteiro, sem profissão), que está sendo apontado como implicado em uma tentativa de homicídio ocorrida, há dias, naquela jurisdição. Posteriormente, Antônio Teodoro da Silva foi levado para o 13.º Distrito e entregue ao chefe da SVIC, que o está interrogando.

SÍTIOS, CHÁCARAS E GRANJAS

NITERÓI — A 50 MINUTOS DAS BARCAS

ÁREAS DE 3.000 A 20.000 m2

NUCLEO AGROBRASIL N. S. DO CARMO — Com frente para a moderna Rodovia Niterói-Friburgo, por onde passam quatro linhas regulares de ÔNIBUS, com onze horários diários. Magnífica água, nascentes, rios e matas. Fornecimento de mudas, sementes, Trator Agrícola para uso dos sitiantes.

SEM ENTRADA — PRESTAÇÕES A PARTIR DE CR$ 972,00 MENSAIS

Informações e Vendas: AVENIDA RIO BRANCO, 120 — 12.º andar — Sala 1.220. — Telefone: 52-5172. Das 8 às 18 horas. Condução própria, diàriamente, para os interessados sem nenhuma despesa, inclusive, domingos e feriados.

Canhão já matou 81 habitantes de Seul

SEUL, Coréia, 19 — (UPI-FP-DC) — Dez mil soldados do Exército entraram hoje em Seul e estão metralhando e canhoneando milhares de manifestantes nas ruas da capital Sul coreana. Pelo menos 81 pessoas morreram e 300 outras estão gravemente feridas.

O general Song Yo Chan, chefe do Estado-Maior do Exército, ordenou que os tanques e as tropas entrassem em Seul, onde os estudantes realizam violentas manifestações. Os estudantes estavam destroçando e incendiando, pràticamente à vontade, tôda a cidade, sem que a Polícia tivesse fôrça para contê-los.

REVOLUÇÃO

A multidão foi metralhada pelo exército quando tentou apoderar-se das ruas, virtualmente sitiando o presidente Synghman Rhee em seu palácio, atacando edifícios públicos, sedes de jornais e quartéis da polícia, provocando além disso numerosos incêndios.

As tropas do govêrno abriram fogo à queima-roupa. As turbas, no entanto, insistiram em seus ataques. As 21,30 horas, nos seis hospitais da capital sul coreana, informou-se que havia pelo menos 81 mortos e 300 feridos graves. As autoridades proclamaram a lei marcial em Seul e em cinco outras cidades coreanas, depois que as manifestações de protesto contra as eleições do mês passado se propagaram desde o Sul até à própria capital.

DEPREDAÇÕES

Diante do Centro Anticomunista do govêrno sul-coreano, a multidão tentou derrubar uma estátua do general Douglas MacArthur, sem consegui-lo. Uns 40 manifestantes vestidos com o uniforme dos bombeiros, travaram um «furioso tiroteio» com a polícia no quartel de Tongdaemung, em Seul. Os seus uniformes tornava difícil distingui-los dos policiais. Posteriormente, a multidão avançou contra o quartel da polícia em Sungbuk. As manifestações começaram ao amanhecer, quando milhares de jovens se concentraram diante do edifício da Assembléia Nacional e iniciaram uma marcha até a residência oficial de Rhee, abrindo caminho através das barricadas levantadas pela polícia e gritando «abaixo a ditadura».

O govêrno mobilizou a décima-quinta divisão do Exército, completamente equipada, e imediatamente os veículos blindados começaram a circular pelas ruas da capital, atacando os revoltosos com metralhadoras e canhões.

Milhares de manifestantes derrubaram as barricadas que a polícia havia levantado e tentaram marchar até a residência presidencial. A polícia teve de solicitar reforços do Exército para dominar os manifestantes, que eram estudantes, na sua maioria.

Calcula-se que os manifestantes eram em número de 12 mil. Êstes lutaram contra a fôrça pública através de tôda a Avenida do Capitólio, onde fica o palácio do govêrno. A polícia fêz várias descargas para o ar, embora um dos manifestantes tenha tombado sem vida. Finalmente as autoridades recorreram ao emprêgo de bombas de gás e jactos dágua. Os rebeldes, por sua vez agiram com paus, pedras e armas leves.

Presos ao quebrarem os cascos

Diversos elementos, posteriormente identificados no 19.º Distrito, foram presos na madrugada de ontem, na esquina das Ruas 24 de Maio e Marechal Bittencourt, no Riachuelo, pelos guarda-noturnos 537, 540, 547 e 556, que os pilharam em flagrante quando roubavam engradados de leite, naquele local, após terem quebrado diversas garrafas.

Ao comissário de serviço, Domingos Marques de Sousa (residente na Rua Gulhermina Marcondes, 95, apartamento 401) e Ivanil Azevedo Carvalho (morador na Rua André Cavalcanti, 97, apartamento 302), declararam que estavam apenas brincando. Apesar disso, êles e os outros detidos foram autuados em flagrante.

Conclusões da 12a. página

3 podem . . .

As 10 horas de hoje será realizada uma reunião no auditório da Associação Brasileira de Imprensa, com as seguintes finalidades: inauguração da Escola «Júlia Kubitschek»; missa na Candelária e placa de inauguração com agradecimentos ao presidente da República, vice-presidente, João Goulart, governador Sette Câmara, prefeito Sá Freire Alvim, DIARIO CARIOCA e vereador Amando da Fonseca, feitos pelas excedentes.

Homenagem . . .

o objetivo de auxiliar a mulher, tendo sedes em São Paulo, Pôrto Alegre, Recife e Rio. Por meio de seus departamentos, ajuda principalmente às mocinhas vindas do interior, e sem residência nas grandes capitais. Possui um lar para môças na Rua Visconde de Caravelas, 68, no Rio, que abriga jovens mediante o pagamento de pequenas mensalidades. Possui ainda um burô de empregos, Departamento de Turismo e um restaurante.

Músicos no . . .

pularização dos programas radiofônicos de discos, ficaram desempregados. Citou como exemplo a extinção das orquestras que trabalhavam para as rádioemissoras.''''

"Há dez anos passados, tôdas as emissoras cariocas possuíam suas orquestras efetivas, enquanto agora apenas a Rádio Nacional e a Rádio Tupi mantêm orquestras". Prosseguindo, frisou que o mesmo está se passando nos clubes e buates, que, antes da difusão da "Hi-fi", mantinham suas reuniões-dançantes animadas por orquestras, e agora usam somente a alta-fidelidade. Todos êsses fatôres, reunidos, causaram o desemprêgo de 80% dos músicos cariocas, os quais, por não possuírem contratos fixos de trabalho ficam, inclusive, sem as vantagens das leis de previdência social.

Ressaltou o presidente do Sindicato dos Músicos que o movimento classista, ora empreendido, já conta com o apoio do Sindicato dos Músicos de São Paulo e de Belo Horizonte, do Sindicato dos Radialistas, da Federação dos Trabalhadores nas Emprêsas de Difusão Cultural, Cultural de São Paulo, além dos Sindicatos dos Bancários, dos Estivadores e dos Têxteis. Hoje à tarde será realizada, na sede do Sindicato dos Músicos, uma reunião conjunta com o Sindicato dos Radialistas e a União dos Músicos do Brasil, visando a elaborar um projeto de lei para regulamentar as gravações fonomecânicas, que será entregue ao presidente da República, acompanhado de um memorial com mais de mil assinaturas.

DOCUMENTOS PERDIDOS

O sr. Antônio Ferreira Reis, residente na Rua Angelo Bittencourt no Grajaú, perdeu os documentos — carteira de reservista e carteira profissional. Pede a quem os tiver encontrado o favor de telefonar para 58-3329.

'Senta a Pua' . . .

sa demonstração constituirá de uma apresentação do 1.º Grupo de Aviação Embarcada, unidade da FAB organizada especialmente para cooperar com a Marinha de Guerra, equipando futuramente o navio-aeródromo «Minas Gerais» e a realização de missões pelo 1.º GAC, com jactos, utilizando munições de guerra, no ataque a objetos no solo.

As comemorações serão iniciadas às 9,15 horas, com a celebração de ofício religioso no grande hangar da Base, em memória dos componentes do 1.º GC, desaparecidos no cumprimento do dever. São êles: primeiros-tenentes Aurélio Vieira Sampaio, Luís Lopes Dornelles, Oldegard Olsen Sapucaia, Valdir Paulino Pequeno de Melo, Roland Rittmeister; segundos-tenentes John Richardson Cordeiro e Silva, João Maurício Campos de Medeiros e Dante Isidoro Gastaldoni e aspirante Frederico Gustavo dos Santos.

As 10 horas será procedida a solenidade de entrega de medalhas e às 11 horas a grande demonstração aérea.

Apareceu . . .

do laudo cadavérico para levantar uma versão do acontecimento, enquanto estranham a morte de Altamirano.

AGENTE SECRETO

Com a morte do ex-pilôto surgiu novo e espetacular detalhe: em seu poder foi encontrado um cartão que o identificava como agente secreto da Divisão de Polícia Política e Social do DFSP, identidade que a polícia pôrto-alegrense mantém bem guardada.

O detalhe sugere a possibilidade remota, em que pese o sigilo da polícia carioca nesse sentido, de que Altamirano estivesse na pista de alguma rêde de traficantes de cocaína, cujos membros teriam assassinado Teresinha, «por ela ter falado demais», com uma injeção de novocaína ou do conhecido veneno «curare». Altamirano, sabedor de que poderia ser morto também, procurou encetar outras investigações nos Estados, o que esclareceria a sua não apresentação quando teve o nome citado como assassino por tôda a imprensa do país. A polícia, para protegê-lo, teria colocado tôda a culpa sôbre êle; agora êle foi, possìvelmente (se não se matou), assassinado pela mesma «gang».

PROCURAM MULHER

Por outro lado, a polícia de Pôrto Alegre está no encalço da mulher que se hospedou com Altamirano no Hotel São Luís e que, na véspera da ocorrência, deixou o hotel, afirmando que iria ver sua mãe que estava doente — e não mais regressou. Ela, segundo os funcionários do hotel teria aproximadamente 35 anos.

RADIOGRAMA

Nas últimas horas de ontem, o delegado Hermes Machado, titular do 2º Distrito, que procurava desvendar a morte de Teresinha, soube que Altamirano fôra encontrado morto. Ordenou, então, que os policiais paralizassem os trabalhos temporàriamente e enviou um radiograma ao delegado da Divisão de Ordem Política do Rio Grande do Sul, cujo teor é o seguinte: "Solicito de Vossa Senhoria a necessária providência no sentido de ser confirmado o suicídio de Altamirano Bastos Nunes Pereira, acusado como autor do homicídio de Teresinha de Oliveira Sachini, nesta jurisdição, que teria ocorrido no Hotel São Luís, sito à Avenida dos Farrapos, 47, às 14.30 horas. Solicito também sejam acauteladas quaisquer declarações por ventura deixadas pelo mesmo, cientificando urgentemente a esta delegacia. (a) Hermes Machado, delegado do 2.º Distrito Policial. Rio".

Faltam 500 . . .

centou que fatos dessa natureza poderão infelizmente repetir-se em outros postos devido à carência de recursos para admitir novos médicos.

FALTAM 500 MÉDICOS

O sr. João Machado sustentou que para cumprir efetivamente a sua missão a Secretaria de Saúde necessita de mais 500 médicos, já que os 900 que estão em serviço são insuficientes. É preciso elevar também sua frota de ambulâncias.

Referindo-se a estas, o secretário adiantou que foram comprados recentemente veículos dotados de rádio, tendo sido recebidos 17, que se encontram em plena atividade.

— Foi um refôrço considerável, que possibilitou uma acentuada melhoria nos serviços de rua — declarou.

CONCURSOS

Após informar que na próxima semana, será aberto concurso para anestesista na Secretaria, e que brevemente será realizado também concurso para admissão de médicos, finalizou o dr. João Machado dizendo que "enquanto isso não ocorrer, não poderemos fazer milagres."

Carnaval . . .

participação do Grande Coral Evangélico.

SOLENE MISSA

A Irmandade de N. S. do Rosário e S. Benedito dos Homens Pretos e o Instituto Histórico e o Geográfico do Rio de Janeiro farão celebrar amanhã, às 9 horas, solene missa pelo advento do Estado da Guanabara, para que todos os cariocas implorem a Deus a sua proteção e do padroeiro da cidade, S. Sebastião. O ofício revestir-se-á de caráter religioso e cívico, sendo oportuno recordar que, no templo da Rua Uruguaiana funcionou, por muito tempo, o Senado da Câmara, onde foram debatidos acontecimentos importantes, inclusive a Independência do Brasil. As entidades promotoras do ato religioso convidam a população carioca para assisti-lo.

RÁDIO RIO DE JANEIRO

ZYZ 34 — ONDAS MÉDIAS — 1.320 KCS.
ZYP 30 — ONDAS CURTAS — 5.045 KCS.
FM. 29 9Mcs.

APRESENTA

Diàriamente, às 23,00 horas

O PROGRAMA

MUSICAL "Oliveira Santos"

MÚSICA... POESIA... ROMANCE...
OS MAIORES SUCESSOS MUSICAIS

GENTILEZA DA

Churrascaria LA CUMPARSITA

AV. SUBURBANA, 9.991 - CASCADURA

CARTAZ

TEATROS

DE ARENA — 57-5339 — "A Farsa da Espôsa Perfeita", às 21 horas. Vesperais, aos domingos, às 16 horas.
DE BOLSO — 27-3122 — "Esquina Perigosa", às 21,15 horas. Vesperais, às quintas, às 16 e aos domingos, às 17,15 horas.
CARLOS GOMES — 22-7581 — "O Assunto é Mulher", às 20 e 22 horas. Vesperais, às quintas e domingos, às 16 horas.
COPACABANA — 57-1818 — "Mambembe" às 21,15 horas. Vesperais, às quintas, sábados e domingos, às 16 horas.
DULCINA — 32-5817 — "Society em Baby Doll", às 21 horas. Vesperais às quintas e domingos, às 16 horas.
GINÁSTICO — 42-4521 — "Romanoff e Julieta" às 21 horas. Sábados, às 20 e 22 horas. Vesperais às quintas e domingos, às 16 horas.
JARDEL — 27-8712 — "O Rio em Strip-Tease" às 20 e 22 horas. Vesperais, às quintas e domingos, às 16 horas.
JOÃO CAETANO — 43-4276 —
MAISON DE FRANCE — 52-3895 — "Romance do Vilela", somente às quintas, sextas, sábados e domingos, às 21 horas. Vesperais sábados e domingos, às 16 horas.
MATRIZ — 57-5339 —
MESBLA — 22-7622 — "Sexy", às 21 horas. Vesperais, às quintas e domingos, às 16 horas.
MUNICIPAL — 42-3103 —
PRAÇA — 37-3709 e 37-4341 — "Cândida", às 21 horas. Vesperais, às quintas e domingos, às 16 horas.
RIVAL — 22-2721 — "Mulheres em Bossa Nova", às 20 e 22 horas. Vesperais, às quintas e domingos, às 16 horas.
RECREIO — 22-8164 — "O Filho de Deus", às 20 e 22 horas. Vesperais às quintas, sábados e domingos, às 16 horas.
S. JORGE — 45-9051 —
SERRADOR — 42-6442 —

LANÇAMENTOS CINEMAS

O HOMEM DE PALHA (L'Uomo di Paglia) — Italiano. Direção e interpretação de Pietro Germi. Com Luisa Della Noce e Franca Bettoia. Melodrama. No Flórida. Às 2 — 4 — 6 — 8 e 10 horas. Sem indicação de censura.
A ÚLTIMA CAMINHADA (The Last Mile) — Americano. Direção de Howard W. Koch. Com Mickey Rooney e Clifford David. Drama. No Odeon, Floriano, Alasca, Leblon, Botafogo, América, Santa Alice. Às 2 — 3,40 — 5,20 — 7 — 8,40 e 10,20 horas. Proibido até 18 anos.
MÚSICA INOLVIDÁVEL (Musica de Siempre) — Mexicano. Mexscópio. Colorido. Direção de Tito Davison. Com Libertad Lamarque, Amália Rodrigues, Yma Sumac, Edith Piaff, Katina Raniere, Agustin Lara e Orquestra Kay Servatius (de "Holiday on Ice"). Fantasia musical. No Caruso. Às 2 — 4 — 6 — 8 e 10 horas. Livre.
NO LIMIAR DO INFERNO (Five Gates to Hell) — Americano. Cinemascópio. Direção de James Clavell. Com Patricia Owens, Dolores Michels, Neville Brand. Drama. A estrear quinta-feira no Palácio, Roxi, Eskye e Imperator. Às 1,30 — 3,40 — 5,50 — 8 e 10,10 horas. Proibido até 18 anos.
RAIZES (Raices) — Mexicano. Direção de Benito Alazraki. Com atores não profissionais. Drama. No Alvorada. Diàriamente, às 4,30 — 7 — 9,30 horas. Sábados, domingos e feriados, sessão também às 2 horas. Segunda semana. Livre.
OS DEZ MANDAMENTOS (The Ten Commandments) — Vistavisão. Colorido. Direção de Cecil B. de Mille. Com Charlton Heston, Yul Bryner, Anne Baxter, Edward G. Robinson, Yvonne de Carlo. Drama bíblico. Em quarta semana, na Opera.
COMEÇOU COM UM BEIJO (It Started With a Kiss) — Americano. Cinemascópio. Colorido. Direção de George Marshall. Com Glenn Ford, Debbie Reynolds, Eva Gabor. Comédia. Nos Metros Passeio, Copacabana e Tijuca, Ricamar, Pax, Palácio-Higienópolis e Brasília. Às 2 — 4 — 6 — 8 e 10 horas. Sem indicação de horário. Em segunda semana.
CACARECO VEM AÍ — Brasileiro. Cyl Farney, Odete Lara, Sônia Mamede, Oscarito. Comédia dramática, no Vitória, São Luís, Rian e Carioca. Às 2 — 4 — 6 — 8 e 10 horas. Em segunda semana. Livre.

Solicitamos aos srs. exibidores a gentileza de atualizarem as programações e mudanças de filmes escrevendo ou telefonando para Sylvio Reiner, Av. Rio Branco, 25, telefone 23-3239 e 23-4472, das 14 às 20 horas.

TONKA E O BRAVO COMANCHE (Tonka) — Americano. Colorido. Direção de Lewis R. Foster. Com Sal Mineo, Philip Carey, Rafael Campos. "Western". Em segunda semana no Azteca, Colonial, Méier, Santa Cecília, Paraíso, Penha, Santa Helena. Horários variados nos diversos cinemas. Livre.
O AMOR PODE SER VENENO — Alemão. Com Sabine Sesselmann, Willy Birgel e Joachim Fuchsberger. Melodrama. No Plaza, Astória, Olinda, Mascote, Ramos e Roial. Às 10 — 12 (só no Plaza) — 2 — 4 — 6 — 8 e 10 horas. Proibido até 18 anos.
E O SANGUE SEMEOU A TERRA (Bend of the River — Reapresentação. Americano. Colorido. Direção de Anthony Mann. Com James Stewart, Julia Adams, Arthur Kennedy e Rock Hudson. "Western". No São Luís, Rex, Presidente, Copacabana, Miramar, Madri. Às 2 — 4 — 6 — 8 e 10 horas. Proibido até 14 anos.
MATEMÁTICA ZERO, AMOR DEZ — Reapresentação. Brasileiro. Colorido. Direção de Carlos Hugo Christensen. Com Susana Freyre e Alberto Ruschel. Comédia romântica. No Paté, Art-Palácio Copacabana, Art-Palácio, Tijuca, Art-Palácio Méier, Riviera, Nacional, Paratodos, Regência, Guaraci, São Pedro; Rio Branco e São Jorge (Niterói). Horários variados nos diversos cinemas. Livre.
ESCRAVOS DA AMBIÇÃO (Lust For Gold) — Reapresentação. Americano. Direção de S. Sylvan Simon. Com Glenn Ford, Ida Lupino, Gig Young e William Price. Drama. No Império, São José, Ipanema e Tijuca. Às 2 — 4 — 6 — 8 e 10 horas. Proibido até 18 anos.

CENTRO

CINEAC TRIANON — 42-8024 — Cine Ballet.
CAPITÓLIO — 22-6788 — Sessões Passatempo.
ESTÁCIO DE SÁ — 32-2923 — A Lei da Montanha.
FLORIANO — A Última Caminhada.
IDEAL — A Esperança Morre Conosco e o Gavião do Mar.
IMPÉRIO — Escravos da Ambição.
METRO PASSEIO — 22-6141 — Começou Com um Beijo.
ODEON — A Última Caminhada.
PALÁCIO — Um Roubo Impossível.
PATHÉ — Matemática Zero, Amor Dez.
POPULAR — Época Sem Lei.
PRESIDENTE — E o Sangue Semeou a Terra.
REX — E o Sangue Semeou a Terra.
VITÓRIA — Cacareco Vem aí.
RIVOLI —
S. JOSÉ — Escravos da Ambição.

ZONA SUL

ALASCA — A Última Caminhada.
ALVORADA — Raízes.
ART-PALÁCIO — Matemática Zero, Amor Dez.
ASTÓRIA — 47-0455 —
BOTAFOGO — A Última Caminhada.
COPACABANA — E o Sangue Semeou a Terra.
CARUSO COPACABANA —
FLÓRIDA —
GUANABARA — Mergulhador Fantasma.
IPANEMA — Escravos da Ambição.
LEBLON — A Última Caminhada.
NACIONAL —
METRO COPACABANA — 37-9797 — Começou Com um Beijo.
MIRAMAR — E o Sangue Semeou a Terra.
RIVIERA —
ROIAL —
RICAMAR — Começou Com um Beijo.
OPERA — Os Dez Mandamentos.
PAX — Começou Com um Beijo.
PIRAJÁ — Balas Que Não erram.
POLITEAMA — Tudo Azul.
RIAN — Cacareco Vem aí.
ROXI — Um Sonho Impossível.
S. LUIS — E o Sangue Semeou a Terra.

ZONA NORTE

AMÉRICA — A Última Caminhada.
ART-PALÁCIO — Matemática Zero, Amor Dez.
AVENIDA — Os Corruptos.
CARIOCA — Cacareco Vem aí.
ESKYE — Um Sonho Impossível.
MARACANÃ — O Monstro Sanguinário.
METRO TIJUCA — Começou Com um Beijo.
OLINDA — Moral em Concordata.
SANTA ALICE — A Última Caminhada.
TIJUCA — Escravos da Ambição.

SUBÚRBIOS DA CENTRAL

ABOLIÇÃO — A Última Caminhada.
ALFA — O Drama de Dunquerque.
ANCHIETA — O Médico e o Monstro.
ART-PALÁCIO — Matemática Zero, Amor Dez.
BARONESA — Assassino Público N.º 1.
BANDEIRANTES —
BRASÍLIA — Começou Com um Beijo.
COIMBRA — O Americano Tranqüilo.
COLISEU — 20-9758 — E o Sangue Semeou a Terra.
CACHAMBI — O Tesouro de Sierra Madre.
GLÓRIA — Quero Viver.
IDEAL — Ressurreição.
IMPERIAL — Pintando o Sete.
IMPERATOR — Um Sonho Impossível.
IRAJÁ — A Levana Inocente.
MADRI — E o Sangue Semeou a Terra.
MADUREIRA — Escravos da Ambição.
MARROCOS — Uma Noite na Tabarim.
MASCOTE — Noites de Lucrécia Borgia.
MEIER — 29-1222 —
MONTE CASTELO — O Môrro das Arraias.
ORIENTE — Entrei de Gaiato.
PALÁCIO VITÓRIA — O Grande Vigarista.
PARATODOS — Matemática Zero, Amor Dez.
PILAR — 29-3467.
SANTA HELENA — Casei-me Com um Monstro.
REGÊNCIA —
REAL — Alta Sociedade.
ROULIEN —
SENADOR CÂMARA — (Festival).
VAZ LOBO — Discípulas do Mal.

SUBÚRBIOS DA LEOPOLDINA

BONSUCESSO — Maluco Genial.
BRAZ DE PINA — O Que os Pais Desconhecem.
CARMOLI — Vidas Separadas.
CARMOLI — Contrabando de Armas.
CENTRAL — A Outra Face do Homem.
COIMBRA — Voragem.
LEOPOLDINA — A Última Caminhada.
MAUÁ — 30-5056 — Folias de Hollywood.
MELO —
MURIAÉ — Festival de Filmes (1 filme por dia).
PALÁCIO (Higienópolis) — Começou Com um Beijo.
PENHA —
PAZ — A Mulher do Século.
RAMOS —
SANTA CECÍLIA —
VITÓRIA — Vale das Paixões.

NOVA IGUAÇU

IGUAÇU — Sementes de Paixão.
VERDE — Clima de Violência.

NILÓPOLIS

NILÓPOLIS — Floresta Ensangüentada.

BANGU

MOÇA BONITA — Párias da Vida.

NITERÓI

CENTRAL — Guendalina.
EDEN — Escravos da Ambição.
ICARAÍ — E o Sangue Semeou a Terra.
IMPERIAL — O Parceiro de Satanaz.
ODEON — Noite de Núpcias.

GOVERNADOR

JARDIM — A Casa das Três Meninas.

SÃO GONÇALO

MUTUÁ — A Capital do Crime.

CAXIAS

CAXIAS — A Mulher do Próximo.
REX — A Tortura do Silêncio.

JACAREPAGUÁ

BARONESA — Voando para o Alto.

TRÊS RIOS

GLÓRIA — Veio do Inferno.
REX — Os Assassinos Também Amam.

PETRÓPOLIS

CAPITÓLIO — Ilha das Almas Selvagens.
D. PEDRO — O Rei do Rock-And-Roll.
PETRÓPOLIS — Cigana Espanhola.
ART-PALÁCIO — A Espada e a Cruz.

BARRA MANSA

EDEN — O Céu ao Seu Alcance.
SAUDADE — Sangue de Artista.
AVENIDA — O Crime Caminha Pela Noite.
PALÁCIO — Fabricantes do Medo.

OLINDA

S. JORGE — A Embriaguês do Sucesso.

JK INDULTOU PRESOS COM SENTENÇA ATÉ TRÊS ANOS

Carnaval (sem dinheiro) hoje na Avenida

Apareceu morto (P. Alegre) o ex-amante de Teresinha

AMBOS ESTÃO AGORA MORTOS

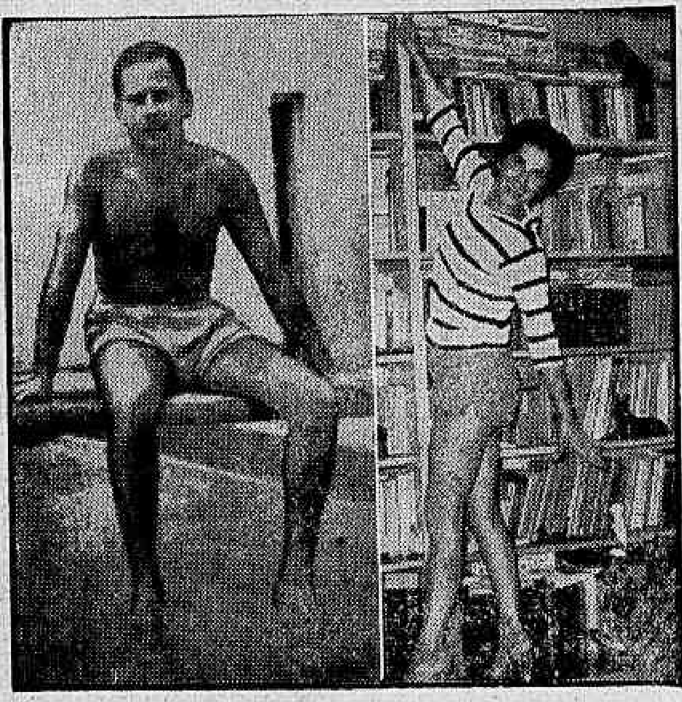

Nestas fotos vemos Altamirano Bastos Nunes Pereira (que agora apareceu também morto em um quarto de hotel) e Teresinha de Oliveira Sachini, de cuja morte era êle apontado como o autor

Suicídio (remorso) ou homicídio (vingança)

PÔRTO ALEGRE, 19 — (Especial para o DIARIO CARIOCA) — Aumentando o mistério que cerca a morte de Teresinha de Oliveira Sachini, achada sem vida em seu apartamento, em Copacabana, no Rio, foi encontrado morto, às 14,30 horas de hoje (ontem) nesta cidade, no quarto 708 do Hotel São Luís, onde se encontrava hospedado desde o dia 9, o ex-pilôto Altamirano Bastos Nunes Pereira, apontado como o seu "matador".

As autoridades porto-alegrenses estão encetando diligências no sentido de localizar uma mulher, que se assinou Cecília de Oliveira ao hospedar-se naquele hotel em companhia de Altamirano e que, na véspera de sua morte, deixou o hotel e não mais regressou. Enquanto isso, aguardam o resultado do exame cadavérico, a fim de comprovar a "causa mortis" do ex-pilôto, existindo a versão de que êle se teria matado.

REGISTROU-SE COMO ENGENHEIRO

Altamirano Nunes Bastos Pereira, desde que Teresinha foi encontrada morta em seu apartamento, no interior de um armário, o que fêz a polícia levantar a hipótese de que ela fôra assassinada, vinha sendo procurado em vários Estados como o autor do homicídio, em que pese ter o resultado da autópsia demonstrado que não houve crime de morte da bela milionária, e que um possível colapso cardíaco teria sido a provável «causa mortis».

No dia 9 último, êle e uma mulher, que se identificou posteriormente como sendo Cecília de Oliveira, deram entrada no Hotel São Luís, em Pôrto Alegre, solicitando acomodações. Altamirano disse ao gerente do hotel chamar-se Jofre Cavaleiro de Oliveira, assinando então a ficha e dando Cecília como sua espôsa. Escreveu que era engenheiro e procedia de Erechim, no interior do Rio Grande do Sul. Foi-lhe dado o apartamento 708.

ENCONTRADO MORTO

Na tarde de hoje (ontem), precisando fazer a arrumação do quarto ocupado pelo casal, a camareira América abriu a porta principal do apartamento com uma chave-mestra. Ao entrar, notou que o hóspede estava deitado sôbre a cama, apenas de cuecas, e parecia dormir. Porém, insistindo, viu que êle não acordava; desceu e comunicou o fato ao gerente, que se dirigiu ao 708. Ali, depois de examinar o hóspede, constatou que êle estava morto, chamando então as autoridades policiais, que interditaram o local.

Enquanto aguardavam a perícia, os policiais realizaram uma busca nos documentos do viajante, descobrindo então que êle, apesar de ter se registrado como Jofre Cavaleiro de Oliveira, se chamava realmente Altamirano Bastos Nunes Pereira, ex-pilôto da Real-Aerovias. Concluíram então que êle deveria ser o homem procurado, no Rio, como o autor da morte de Teresinha de Oliveira Sachini.

No quarto do hotel ainda encontraram vários talões de cheques, inclusive um do Banco Boavista S. A., no qual, em um canhoto, Altamirano havia escrito «Valter — Cr$ 230-mil». Nenhum bilhete foi encontrado pela polícia que pudesse esclarecer a morte de Altamirano, sendo que em apenas um pedaço de papel estava escrito: — «Para meu filho... ABNP».

SERIA SUICIDIO

Sem que nenhum vestígio de violência fôsse encontrado no quarto de Altamirano, onde apenas dois litros de «vermouth» estavam vazios, as autoridades removeram o cadáver para o Instituto Médico Legal, acreditando a polícia que se trate de um suicídio por envenenamento, apesar de não ter sido achado nenhum sinal de corrosivo no quarto ou em algum dos móveis. Entretanto, estão aguardando o resultado (Conclui na 11ª pág.)

BRASILIA É LIBERDADE

O presidente Juscelino Kubitschek assinou o decreto de indulto coletivo, na noite de ontem, ao despedir do Rio de Janeiro como capital

JK deu indulto: condenados vão festejar a nova capital

Todos os sentenciados primários, condenados a penas que não ultrapassem a três anos de prisão e que tenham cumprido, com boa conduta, um têrço das mesmas, gozarão do benefício de indulto, segundo o decreto firmado pelo presidente Juscelino Kubitschek, na noite de ontem, no Palácio das Laranjeiras, logo após ter dirigido sua mensagem de despedida ao povo carioca.

Êsse indulto coletivo — de que não se tem notícia recente na história do país — foi concedido pelo presidente Kubitschek no uso das prerrogativas que lhe confere a Constituição, com o objetivo de propiciar mesmo aos brasileiros que estão em cumprimento de penas a oportunidade de festejar a transferência da Capital, "acontecimento de singular relevância para a nação brasileira".

No momento em que o presidente da República assinou o decreto, encontravam-se presentes o ministro da Justiça, sr. Armando Falcão, o governador provisório do Estado da Guanabara, o prefeito Sá Freire Alvim, o senador Rui Carneiro, os deputados Abelardo Jurema e Rubens Berardo, o ministro Gustavo Capanema e auxiliares diretos da presidência.

O decreto é constituído de três artigos, precedidos de quatro "considerandos", num dos quais o presidente assinala que "a transferência da Capital da República para Brasília constitui acontecimento de singular relevância", e que devem participar todos os brasileiros, "inclusive os que estão em cumprimento de penas".

LIBERDADE EM TRÊS ARTIGOS

É a seguinte a íntegra do decreto:

"O presidente da República, usando da atribuição que lhe confere o art. 87, nº XIX, da Constituição, e

considerando que a transferência da Capital da República para Brasília constitui acontecimento de singular relevância para a Nação Brasileira;

considerando que todos os brasileiros devem participar dêsse acontecimento, inclusive os que estão em cumprimento de penas;

considerando porém que o perdão só deve ser concedido quando o procedimento posterior à inflição da pena durante o tempo de prisão autoriza a suposição de que o indultando não voltará a delinquir, de modo que não enfraqueça o dever de repressão nem a eficácia preventiva da lei penal;

considerando que, de acôrdo com o artigo 87, n.º XIX, da Constituição, a concessão do indulto deve ser procedido de audiências dos órgãos técnicos instituídos em lei, decreta:

Art. 1.º — Ficam indultados todos os sentenciados primários, condenados a penas que não ultrapassem a 3 anos de prisão e que, até a presente data, tenham cumprido um têrço das mesmas, com boa conduta.

Parágrafo único — O benefício é extensivo aos condenados a pena pecuniária, isolada ou cumulativamente imposta.

Art. 2.º — Os Conselhos Penitenciários examinarão de officio, independente de solicitação dos interessados, a situação daqueles que preencherem as condições mencionadas no artigo 1.º do presente decreto.

Art. 3.º — O parecer do Conselho Penitenciário sôbre cada caso será remetido ao Ministério da Justiça". (Conclui na 11ª pág.)

Preito ao Estado Guanabara

Hoje, às 21,30 horas, haverá carnaval (desfile de escolas de samba) na Avenida Rio Branco — homenagem ao Estado da Guanabara, na véspera de sua criação. Sem dinheiro, o sr. Mário Saladini, diretor do Departamento de Turismo da Prefeitura, apelou para a boa-vontade de uma emprêsa turística, a "Breda", que forneceu ônibus para transportar os sambistas.

Conforme fôra noticiado, o sr. Saladini não conseguiu a verba que pleiteara a fim de promover, com o necessário brilhantismo, desfiles carnavalescos na Avenida Rio Branco, comemorativos da transformação do Distrito Federal em Estado da Guanabara. Precisava — conforme disse — apenas de algum dinheiro para transportar as escolas de samba, mas nem êsse lhe deram.

PROGRAMA

Amanhã, às 5 horas (advento do Estado da Guanabara), os clarins da Polícia Militar entoarão o toque de alvorada, nas escadarias da Câmara de Vereadores; às 8 horas, hasteamento da Bandeira Nacional, naquela Casa; a continência à Bandeira será prestada pela Batalhão da Polícia Militar e serão disparados 26 tiros de festim, representando as 26 unidades da Federação.

Às 8,30 horas, entrega de prêmios aos alunos-padrão, pela Câmara Júnior; às 9 horas, celebração da primeira missa no Estado da Guanabara, na Praça Marechal Floriano; às 17 horas, culto solene de Ação de Graças, nas escadarias da Câmara de Vereadores, com a (Conclui na 11ª pág.)

Músicos no Rio: 80% estão desempregados

"Somos pela técnica, mas não queremos que a técnica seja contra nós", é êste o "slogan" do movimento que o Sindicato dos Músicos do Rio de Janeiro está empreendendo contra o uso indevido da fonomecânica, em geral, principalmente do "play-back" e da "hi-fi", que ocasionou, segundo declarações do sr. Pedro Luís de Assis, presidente do Sindicato, o desemprêgo de 80% dos músicos no Rio.

Os músicos reivindicam contrato coletivo de trabalho, segundo o art. 611 da Consolidação das Leis do Trabalho, e a criação de uma lei especial, regulamentando a gravação fonomecânica; pedem medidas acauteladoras dos interêsses da classe, fixando taxas para o uso do disco em rádio, clubes e buates, além de um "royalty" de 1% sôbre a venda do disco no mercado, destinado à previdência social do músico brasileiro.

ENCONTRO COM PRESIDENTE DAS GRAVADORAS

O presidente do Sindicato dos Músicos do Rio de Janeiro, depois de conceder entrevista ao DIARIO CARIOCA, dirigiu-se à Associação dos Prdutores de Discos, onde iria tentar um acôrdo com o seu presidente, sr. Alberto Pitigliani, sôbre a aprovação de duas cláusulas principais do contrato coletivo de trabalho: a regulamentação do uso do "play-back" (cláusula 9), e a concessão de 1% de "royalt" sôbre o valor da venda do disco no mercado (cláusula 13), visando a criar um fundo de previdência social.

GREVE NO SETOR DE GRAVAÇÃO

Apesar de esperançados quanto ao resultado dos entendimentos, os dirigentes do Sindicato dos Músicos estão dispostos, no caso de não serem atendidos, a promover uma greve no setor de gravação, a partir do dia 25 de abril, quando encetariam uma campanha visando ao esclarecimento da opinião pública para o problema do músico, e transferindo a sede do Sindicato para a Cinelândia, onde seria montado um "stand" com desenhos explicativos da verdadeira situação da classe. Seriam também postos em exibição os balancetes demonstrativos dos lucros das fábricas gravadoras, enquanto os músicos formariam orquestras que tocariam em sinal de protesto, nas escadarias do Teatro Municipal, ininterruptamente.

CONTRA "HI-FI" e "PLAY-BACK"

O sr. Pedro Luís de Assis declarou ontem à tarde do DC que a classe não se coloca contra o aperfeiçoamento da técnica fonomecânica, como muitos desejam fazer crer. Trata-se de uma justa reivindicação, acauteladora dos interêsses dos músicos que, com o progresso da indústria da gravação, ocorrido na última década, e a po- (Conclui na 11ª pág.)

Diario Carioca

RIO DE JANEIRO, QUARTA-FEIRA, 20 DE ABRIL DE 1960

Operários são contra projeto de Lima Filho

Afirmando que "a participação dos sindicatos nos partidos políticos, conforme prevê o projeto apresentado pelo deputado Osvaldo Lima Filho à Câmara Federal, se aprovado, provocará fatalmente a divisão do movimento sindical", o sr. Hercules Corrêa dos Reis, secretário do Sindicato dos Têxteis, declarou, ontem, que as entidades classistas já estão elaborando planos para o desencadeamento de intensa campanha tendente a fazer com que aquêle projeto seja rejeitado pelo Congresso Nacional.

Lamentou o sr. Hercules Corrêa dos Reis que o sr. Osvaldo Lima Filho não tenha se preocupado com a apresentação de um projeto que atenda às reivindicações das classes trabalhadoras, principalmente a que visa libertar os sindicatos da tutela do Ministério do Trabalho, limitando-se a fazer essa manobra que objetiva "única e exclusivamente transformar as entidades sindicais em instrumentos dos partidos políticos".

SEM PARTIDO

— Entendo que o movimento sindical — continua o sr. Corrêa dos Reis — deve ser essencialmente político, porém apartidário. Acho que o movimento sindical deve apreciar todos os problemas políticos e formular opinião sôbre os mesmos, mas tudo de acôrdo com os interêsses das classes trabalhadoras e não das pretensões dos partidos políticos.

Realçou o sr. Hercules Corrêa dos Reis que os partidos políticos raramente se preocupam com as reivindicações das classes trabalhadoras, haja visto que levaram 12 anos para aprovar o projeto de Lei Orgânica da Previdnécia Social, quando em apenas doze horas aprovaram o Estatuto do Estado da Guanabara, "projeto, aliás, que merece todo o nosso apoio".

DIVERGENCIAS

— Atualmente — prossegue — os dirigentes sindicais têm pequenas divergências sôbre o encaminhamento das reivindicações de classe, mas com a aprovação do projeto do deputado Osvaldo Lima Filho essas divergências passariam para o terreno político partidário, com visíveis prejuízos para as classes trabalhadoras.

— O que interessa aos trabalhadores — disse — é obter para os seus sindicatos autonomia administrativa, fora da tutela do Ministério do Trabalho, para que possamos empreender objetivas campanhas reivindicatórias em favor das corporações obreiras.

Faltam 500 médicos em nossos hospitais

E' de 500 médicos, atualmente, o déficit da Secretaria de Saúde, acaba de declarar o seu titular, sr. João Machado, que acrescentou nunca ter feito segrêdo algum de que a falta de pessoal especializado constitui o principal problema da Secretaria.

— "O que ocorreu domingo passado com o Pôsto de Pronto Socorro de São Cristóvão — acrescentou — que funcionou durante todo o dia sem a presença de um médico e com os seus serviços de assistência entregues a dois enfermeiros, poderá repetir-se em qualquer dos outros postos mantidos por Hospitais da PDF, como consequência de verbas curtas com que conta a Secretaria de Saúde para admissão de pessoal especializado".

MÉDICO ADOECEU

Explicando a irregularidade ocorrida no Pôsto de Pronto Socorro de São Cristóvão, quando, na ausência de um médico, dois enfermeiros ficaram incumbidos de assistir à população local, o sr. João Machado explicou que a irregularidade se deu em virtude de ter adoecido o médico e plantão.

Declarou ainda o secretário de Saúde ter providenciado imediatamente a presença de um outro facultativo naquele Pronto Socorro mantido pelo Hospital Sousa Aguiar e acres- (Conclui na 11ª pág.)

VIOLINISTA DELEGADO-FISCAL

O prefeito Sá Freire Alvim assinou decreto, ontem, nomeando o violinista Dilermando Reis para o cargo de delegado fiscal, na vaga da aposentadoria de João Pequeno de Azevedo.

'Senta a Pua' lembra heróis desaparecidos

Com ofício religioso em memória dos combatentes desaparecidos, o 1.º Grupo de Aviação de Caça da FAB, famosa unidade dos "Senta a Pua", comemora, amanhã, o seu 15.º aniversário de atuação nos céus de Itália, durante a segunda guerra mundial.

Para aumentar o brilho das solenidades que serão prestadas aos heróis, a Base Aérea colocou trem especial para transporte dos convidados, que partirá da Estação de D. Pedro II, às 7 horas, com paradas intermediárias, voltando de Santa Cruz às 13 horas.

HISTORIA

A unidade dos "Senta a Pua" embarcou para a Europa em setembro de 1944, sendo incluída no 350º Regimento de Caça da 62a. Brigada de Caça da Fôrça Aérea Tática do Mediterrâneo. Durante a campanha, efetuou numerosas missões, operando principalmente como unidade de caças-bombardeiros. Foi justamente a 22 de abril de 1945 que o 1º Grupo de Aviação de Caça da FAB recebeu do 22º Comando de Tática Aérea as diretrizes para as operações que teriam a duração de 24 horas. No grandioso espetáculo da ofensiva aérea, que culminou com a rendição incondicional dos alemães, o 1º Grupo brilhou pelo resultado alcançado.

BOMBAS

Tendo permanecido na Itália precisamente nove meses, a "Senta a Pua" tornou-se uma das unidades aéreas de maior renome. Em resumo, a sua operação pode ser assim descrita: 445 missões executadas; 5.465 horas de vôos em operações de guerra; 4.058.651 litros de gasolina consumidos; 1.180.200 munições de calibre 50 atiradas; 4.442 bombas lançadas, das quais 4.180 demolições de 500 libras e oito de demolição de mil libras, 166 incendiárias e 88 de fragmentação; 850 foguetes de 1.010 tonelagem de bombas, nas 2.546 sortidas ofensivas e quatro defensivas.

Sofreram os combatentes brasileiros a perda de 16 aviões abatidos pela artilharia antiaérea inimiga, 105 avarias e 14 acidentes registraram as estatísticas as seguintes perdas de pilotos: 16 abatidos, cinco prisioneiros do inimigo, três escondidos em território inimigo, três descidos de pára-quedas em território amigo, três mortos em acidentes e oito suspensos de vôo por motivo de saúde. Não obstante, durante tôda a campanha o índice médio de disponibilidade de aeronaves foi de 79,3%, o mais alto obtido pelas fôrças em operações.

COMEMORAÇÕES

Festejando o transcurso do 15.º aniversário do maior feito do 1.º GAC, o comandante da Base Aérea de Santa Cruz, coronel-aviador Zamir de Barros Pinto, organizou um programa, que compreende demonstração aérea de elevado grau de preparo dos pilôtos militares. Es- (Conclui na 11ª pág.)

3 podem aprovar escola

Se o prefeito Sá Freire Alvim não assina, hoje, o projeto que manda matricular no primeiro ano normal, tôdas as candidatas aprovadas no concurso de seleção do Instituto de Educação e não aproveitadas, em virtude da propalada falta de vagas, o governador Sette Câmara fará a sanção. Se não houver tempo, o projeto será aprovado pelo presidente da Câmara dos Vereadores, sr. Celso Lisboa.

Na próxima semana deverá ser instalada a Escola Normal «Júlia Kubitschek», conforme resolução da Câmara dos Vereadores. Mesmo assim diversas excedentes embarcarão para Diamantina, a fim de convidar a sra. Júlia Kubitschek para participar das solenidades de instalação do novo educandário. (Conclui na 11ª pág.)

"COQ" AO MAGNATA DE HOTÉIS

Os srs. Antônio Sanches Galdeano e Maurício Saschoua, ofereceram ontem, no Galden-Room do Copacabana Palace, coquetel e jantar ao sr. Conrad Hilton (magnata de hotéis) e sua comitiva. As mais conhecidas figuras de nossa sociedade estiveram presentes e entre elas a reportagem anotou os srs. Henrique de Moura Liberal, Cincinato Martins, Mário Saladini, Leopoldo Modesto Leal, Paulo Tarso, senadores Gilberto Marinho e Vitorino Freire, além dos recepcionistas e das senhoras Terese de Sousa Campos, Eunice Modesto Leal, Ivone Lopes e Carmem Galdeano. O sr. Conrad Hilton seguirá hoje para Brasília, com sua comitiva, para assistir a inauguração da nova capital. Na foto, o homenageado palestrando com o senador Gilberto Marinho e o sr. Harry Stone

Juiz investiga vida de seus adversários

O juiz Sousa Neto tomou providências para o levantamento da vida pregressa do advogado José Roberto Sampaio e do réu Salvador Fernandes Oliveira. O expediente da representação por êle apresentada ao procurador-geral da Justiça do Distrito Federal, para que sejam processados, pelos crimes de calúnia, injúria e difamação, o repórter David Nasser, o locutor Carlos Frias, o deputado Anísio Rocha, o advogado José Roberto Sampaio e Salvador Fernandes, se encontra com o professor Cândido de Oliveira Neto, para despacho.

O juiz Orlando Mendonça Moreira, em resposta a ofício do presidente do 1.º Tribunal do Júri, informou que Salvador Fernandes Oliveira figura como incurso no artigo 158 do Código Penal, que pune o crime de extorsão, em processo que está em andamento, com base em inquérito na Delegacia de Roubos e Falsificações. Também os tituladas das 7ª e 8ª Varas Criminais responderam que correm processos contra Salvador, por apropriação indébita e estelionato.

INTERROGATORIO

O juiz Severino Alves de Sousa, da 7ª. VC, onde Salvador Fernandes está sendo processado por estelionato, informou ontem que o acusado será interrogado, hoje. Quanto ao advogado José Roberto Ribeiro, o juiz Sousa Neto já tem em mãos documentação que lhe foi fornecida pelo desembargador Teles Neto, onde se constata que o causídico está sendo processado por apropriação indébita na 1ª Vara Criminal, e também por estelionato, devido à emissão de cheque sem fundos. Nestes dois casos a queixa foi apresentada pelo sr. Teles Neto o lesado. Existe ainda inquérito em andamento no 5º. DP, na qual José Roberto figura como indiciado, acusado de falsidade documental, em virtude de queixa do sr. Teles Neto.

Contra José Roberto existem despachos de magistrados, como os da 2ª. Vara da Fazenda Pública, publicado no "Diário da Justiça" do dia 10-3-59 e do juiz da 9ª. Junta de Conciliação e Julgamento, constante da reclamação nº. 91-59. Finalmente, para caracterizar a vida pregressa de José Roberto, o juiz Sousa Neto possui um impresso publicado pela Venerável Ordem Terceira do Têrço, onde se encontra documentado ter sido despedido do emprêgo que ocupava, em virtude de procedimento incorreto.

Do mesmo processo verifica-se que, depois disso, José Roberto, na Justiça Cível, acionou a Irmandade com o propósito, segundo ali se assinala, de desmoralizá-la, levando suas queixas à imprensa comunista, e posteriormente a determinada publicação intitulada "O Combate".

HOMENAGEM ÀS MÃES DE REFUGIADOS

Nos próximos dias 10 e 11 de maio, será realizado, no Restaurante Mesbla, um chá-desfile em homenagem às mães de todo o mundo, em especial às mães dos refugiados. Além do desfile de modas, haverá sorteios de jóias e viagens em comemoração ao 40.º aniversário da Associação Cristã Feminina, entidade mundial (Y. W. C. A.) radicada no Brasil desde 1920.

Dona Zenaide Pires de Vasconcelos, diretora de relações públicas da Associação, vejo à redação do DIARIO CARIOCA para convidar, por nosso intermédio, o povo a assistir as festividades e colaborar com a campanha financeira em benefício da mulher.

ASSOCIAÇÃO

A ACF é uma entidade com (Conclui na 11ª pág.)